朝鮮日報 夕刊 二十二日(月) 本紙朝夕刊十二面
編輯兼發行人 方應謨

日中諸懸案解決의 基礎方式을發見

個人的으론相當히意見接近 訪中視察團使命完了

【上海廿一日發同盟】兒玉謙次氏以下 訪中經濟視察團은 十八日 日中貿易協會總會以來 二十一日까지 金融、産業兩專門委員會로 나호여 具體的意見을 交換하고 日中雙方의 意見主張도 大部分 諒解되엿스므로 兒玉團長外 一、二 하고 日中國民의 感情緩和上에 多大한 收獲을 收得하엿고 訪中의 重要目的인 經濟提携에 關하여도 亦是 收獲이잇다 過去三日의 意見交換에 잇서 關稅引下 密輸問題等 一般事項을 爲始하야 專門的으로는 金融委員會는 日本人銀行의 保有銀引渡에 對中輸出補償制度設置 幣制改革援助等 産業委員會는 中國棉의 購入 紡績提携 砂糖販賣統制等에 關하야 雙方忌憚업시 意見을 吐露하야 個人的으로는 相當히 意見接近을 보앗스나 中國委員은 北中에잇서서 政治問題가解決되기以前에는 國民의輿論에對하야도 眞正한 提携는 進捗하기難하다는 立場을取하고 日本側委員도 亦是구타여 決定을 急히하는 態度를取하지아니햇슴으로 銀引渡問題가 大體로 結論에 到達하야 日本의 對中輸出補償制度設定에 關하야 雙方이 大體로 贊成意見을表하는 以外에 큰問題는 將來各種專門委員會를 組織하고 다시 研究協議를 續行하기로 되엿다 要컨대 今回의 視察團이 直接解決한 問題는 比較的적엇스나 큰 懸案에 解決의基礎的方針과 手段을 與한것은 큰收獲이라 할것이다 將來에 設置할 各種委員會의 活躍과 有効한活動에는 期待할바가多大하다

豫算審議經過는 豫算總會의 後半에入하야 比較的順調로 進捗되여 二十二日午前十時開會 먼저 昭和十一年度一般會計及同特別會計追加豫算審議를 終了하고 一旦休憩하엿다가 午後二時再開하고 質疑에入하야 同日中에 質問을 終了할豫定인데 分科日數에對하야는 質問終了와同時에林委員長으로부터 委員會의 意向을들은後 政府에 會期延長奏請內意를 質하고 大體의方針을決定하기로 되엿는데 大體의意向은 今回의 總豫算案은 實로二十八億六千萬圓이라는 未曾有의 尨大한것이오 또軍事費에 偏重한 跛行的豫算인데 內外時局에 鑑하야 不得已한것을 承認하야 原案대로 成立식힐수밧게업다 그러나 陸海軍經費中年度內에 使用치안을 陸海軍省各二千三百萬圓을 本豫算中에計上치안흔것은 憲法上疑義가잇는것임으로 今後豫算編成에 際하여는 이러한일이업도록 政府에對하야 注意를 促할것이라는意見이强하고 따라今回 限一時的인措置으로 이를承認하드라도 將來이러한것을先例로 反[對]치안토록 嚴重附帶決議를附하야 原案대로承認하게될模樣인데 研究會를始하야 各派多額議員出身의 豫算委員은 次期議會까지에 地方財政調査交付金制度를 確立하도록 政府에要望할것이라는意見이有力한바 結局이點에對하야도 附帶決議를 附하게되리라고觀測된다

日英經濟提携를 英國側提議企圖

新駐日大使의着任을기다려

【東京電話同盟】對中經濟視察團의 渡中을 機會로 日英間의 經濟提携를 策動하려 英國側의 活躍은 相當히顯著한데 信憑할만한側의 情報에依하면 英國政府는 目下米國을 經由하야 赴任途上에잇는 新駐日大使이리키氏의 着任을기다려 中國問題軍縮問題等을 中心으로 對日交涉을 開始할模樣인바 其推移는 注目되여잇다 英國政府는 再昨 리드로스經濟使節을中國에 派遣하든當時의情勢로는 日本의北中進出에依하야 北中에서는地盤을 일코一方中南中方面의經濟合作도 樂觀할수업는 狀態이다 英國으로서는 焦燥하는氣分을보이고잇든바 幣制改革에 進出한以來 英國의 進出은顯著하야 現在에는 新幣制의 積極的支援 廣東省의 新建設 海南島의開發 粤漢鐵道 及廣九鐵道의 連絡等에 依하야 中南中에 確固한 地盤을 構築하야 거이所期의 權益을 확得하게되엿고 더욱 英國政府는 輸出信用保險部代表로 카크파트릭氏를 中國에派遣하야 貿易發展을 圖하고 휴겟센 駐中大使도 目下漢口로부터 廣東方面의 視察旅行途上에잇고 中南中의 英國經濟의 進出은 猛烈한바 北中에잇서 日本의 經濟進出이 口號뿐으로 內容이 貧弱한데 反하야 英國의그것은 着着實効를收得하는情勢이다 如斯히 英國은 中國에잇서서 所期의成果를 收得하엿스므로 中國에잇서서經濟的勢力分野에 對한協定을行할것으로 提携하고 이에伴하야 軍縮問題에도 解決의指標를찾으려고 考慮하는模樣이다 따라英國側의方針은 從來와同樣으로 中國問題軍縮問題의 妥協과如히 自國의 有利한 問題만을 切離하야 解決하려고 企圖하는 模樣인데 日本當局으로서는 英國에 多少不利益한 植民地開放 原料資源의 分配問題等에 對하야 考慮를加하지안는以上 中國問題의 解決은 不可能하리라는 見解를갓고잇다

國際平和會議招集方式을 『루』米大統領熟慮

國際政局의暗雲이若干緩和되엇다고보고 英加兩代表와協議

【華盛頓二十一日發同盟】國際政局의 重大化함에따라 루즈벨트大統領은 巴里駐箚 불릿트大使를 招致하야 歐洲現狀에對한報告를 聽取하고 다시 軍縮特使데비스氏等의 브레인트러스트를 總動員하야 國際平和會議 招請方式을 愼重考慮하고 잇는模樣인데 英國政界의 大人物런시만商相 카나다首相 킹氏와 正式會見한後 平和補强策에 對하야 隔意업시 意見을 交換하엿다고 傳한다 킹首相은 五日 戴冠式後 倫敦에서 開催되는 英國帝國會議에서 루즈벨트大統領의平和工作을 支持하도록 極力主張할것을 公約하엿다고하는데 불릿트大使는 巴里에歸還하고 또 軍縮幹部會에出席하기爲하야 데비스特使도 五日初旬에 開催할 歐洲에 赴하는機會에 歐洲各國政府의 意向을 打診하도록 大統領의委囑을바든것이라고 解釋되며 華盛頓外交界의 消息에 依하면

一、歐洲政局의鎭靜案의確立을 期待하고 特히愼重한基礎工作에 着手하엿다고 한다

一、英國의通貨安定策 [illegible]는것은 [illegible]한推定의範圍를 떠나지못하는 下院歲出委員會에 잇서서 國務長官의 言明以外의 右의 確實을 保障하는 當局側은 루즈벨트大統領 [illegible] 司法制度改革에進出한것과 同樣으로 外交的煙彈을 던저 突然平和的工作에 進出할는지도 알수업다 現下의國際政局에 對하여는 米國政界一般에 悲觀的見解가 强하고 上下兩院은 大戰의 危機가 切迫되엿다는 見地에서 中立法의 制定을 急히하고잇는데 米國國務省陸軍省 海軍省各當局은 連日國際情勢를 注視하는結果 最近國際政局을 더듬緊張과 戰雲은엄마큼 緩和되엿다는 結論에到達할模樣인바 當局側의 觀測은左와如하다

一、英國政府가 尨大한 再軍備計劃을 決定하고 佛國政府도 亦是軍備充實에 進出한結果 팟쇼國家群도 愼重對策을考慮하지안흐면 안되게되여 歐洲政局의危機는 緩和되엿다

一、스팀슨前國務長官은 不戰條約九個國條約을 방패로 자조 極東情勢에 對하야 發言하엿스나 루즈벨트大統領及 헐國務長官은 極東에及하여는 無爲策을 實踐하는結果 日中兩國間의緊迫關係도 減退되엿다

一、米洲各國政府의 些細한國際紛議에는拘泥치안코 어데까지 國際平和를 確保하기를希望하고잇기때문에 國際政局의危機는 자못緩和될것이다 (寫眞은 루大統領)

非現實的인空論

國際平和會議招集說에對해 獨政府발서難色表示

【伯林廿一日發同盟】루즈벨트大統領이 國際平和確保案을 考慮하고잇다는 報道에對하야 現狀打破派의 急先鋒獨逸政府側에서는 難色을表示하야 平和工作案은 歐洲의 現實을 認識치 못하는 空論으로 도리혀 不快를感하는 模樣인데 伯林政界消息通은 如左히말하고잇다

一、歐羅巴는 베르사이유 體制에 抗爭하는 獨伊兩國政府의 主張 大戰의成果를 維持하려하는 英佛兩國政府의立場 蘇聯政府의 世界革命主義의 三樣의 이데올로기가 對立抗爭하고 더욱 三陣營이모다相互 妥協되것을 自認하지못한다

一、歐洲政局의이데올로기는三巴의渦에잇는바 其動力이如何한個人及人間의 手段으로도 抑制할수업는것이 强하게되엿스므로 루즈벨트의聲望으로도 容易히時局을 打開할수업다

一、그러나 히틀러總統이 新로카르노 體制에對하야 建設的代案을 提出하엿스므로 右代案에關한 交涉經過如何에따라 國際平和會議의 時機가完熟되엿는지 안되엿는지는 스사로 判明될것이다

具體的意見交換

銀引渡와輸出補償에 歸國後政府에建言乎

【上海二十一日發同盟】兒玉團長은 銀引渡及輸出補償制度에 關하야 中國과더욱一層詳細히 具體的意見을 交換한後 二十七日에 [illegible] 言을 行할模樣이다 그리고中國側에서도 同樣으로 南京政府에 建言하기로되엿다 兩國政府의協議前途如何는 今回의 視察團의 收獲을 [illegible]라 크게 [illegible]되리라고 解釋된다

『덱크골푸』로 兩殿下御消遣

御機嫌御麗

【平安丸에서同盟特派員發】航海第四日을마지하는二十一日은 바람도자고 波濤도穩靜되여 배는 마치내 黑潮에올라 맑은하날로부터 나려쪼이는해볏도 따듯이 甲板을비처 봄다운氣分을 滿喫케하는 絶好의航海이다 十九、二十兩日에 甲板에出御하시지안흐신 秩父宮殿下께서는 當日아침妃殿下와함께 食堂에出御하시엿다가 데크골푸를興趣깁게行하시엿다

名은 廿七日까지 [illegible]하야 [illegible] 遂行하기로되엿 [illegible] 中經由로 各其 [illegible] 去十四日 [illegible] 上海에서 連日 中國官憲과 交 [illegible]

貴族院豫算審議順調

【東京電話同盟】貴族院에잇서 [illegible]

選擧法改正案에 社大黨反對表明

買收其他의弊害를增大

【東京電話同盟】政、民兩黨에서 提出한 衆議院選擧法改正案에 對하야 社大에서는 政民兩黨에서 提案한것은 모다 現行法의 改惡한것이오 特히 政友會의 提出案은 買收 其他의 弊害를 增大케하는것이라하야 左의諸點을 들러 絶對反對意向을 表明하고 잇다

一、第三者運動擴大는 取締範圍가 擴大되여 取締를 不可能하게함

一、事前運動의 不合理한 承認

一、運動員辯士에對한 日當은 買收資金의 增大를 招來할憂慮가有함

一、選擧違反에對한 輕減은 結局 旣成政黨의 選擧違反者에 對한 刑罰의 輕減을 意圖하는 同時에 將來에도 違反事實은 彼等側에잇는것이라하야 議選을 爲해서도 絶對不可하다

政友黨內抗爭激化

豫想되는新陣容의體勢

【東京電話同盟】政友會에서는 議會終了와 同時에 黨幹部의 改選을 斷行하야 新陣容을 整備하고 將來時局에 對處하기로되엿는데 今議會의 會期도切迫되는 今日까지 過般總裁引退問題를 中心으로 內紛을 이르킨以來 對立抗爭은 相當히 深刻하게되여 將來新總裁를 擁立하는데 잇서서나 또한 黨의 動向을 自派의 이데올로기로 誘導하는데 新幹部를 各自有利하게 結成할必要가잇슴으로 各方面에서 一層熾烈하게 考慮하고 벌서부터 暗鬪를 하고잇다 即 가장活躍한活動을 보이고잇는것은 加藤久米四郞氏를 리-더로 前田 中島氏 [illegible] 排擊에對한 幹部組織改革運動 [illegible]이다 이것은 從來鈴木總裁擁立하고 一方的으로 人事를 專斷하려하는 鳩山一派를 牽制하는同時에 幹部의數를 增加하야 野에遺憾이업게하야서 黨內의不平을 鎭壓하려하는것인데 이派閥을 排擊하고 人事를 公平히하고 特히其中心이될 幹事長을누구로 하는것이 가장重大한 포인트로 이點에對하야 一般은 非常한 興味를갓고잇는데 目下 有力幹事長候補者에 金光庸夫、堀切善兵衛 加藤久米四郞 砂田重政 松野鶴平 田邊七六의 諸氏가 物議되여잇다 當初鳩山一派는所謂非常時體制下에 實力者松野氏를 幹事長에推擧하야 相對方을制壓하려고 企圖하고 一方 革新派는 中正한 人材主義下에 堀切氏를 推薦하야 暗暗히 鳩山一派에對抗하려하는 模樣이다 그리고 派閥關係가만흔 多數의 輿論으로는中正公平한 人材以外에 [illegible] 金光庸夫氏를擧하야 圓滿한 黨務運行을 期케할것이라는 意向이만타 그리고總務의人選은常議員會를母體로 四人의代行機關이 이를選定하기로되여잇는바 이有力한 人物은 左와如하다

◆本部總務

關東(二名) 安藤正純 松村光三 胎中楠右衛門 門田新松 中

東北(二名) 東武 堀切善兵衛 志賀和多利 岡田伊太郞 中

北信(一名) 植原悅二郞 田邊熊一 加藤久米四郞 大口喜六 牧野良三 中

近畿(一名) 福井甚三 上田孝吉 中

中國四國(一名) 砂田重政 星島二郞 宮脇長吉 久山知之 中

九州(一名) 松野鶴平 東鄕實 野田俊作 西岡竹次郞 中

그리고 顧問으로 木下成太郞、熊谷直太、田邊七六、田邊熊一、濱田國松、岩崎幸治郞、河上哲太 野田俊作諸氏가 追加되리라고觀 [illegible]

獨墺關係惡化！

首相、保安相의親獨政策嫌忌 兩國國交에一抹暗影

【維也納二十日發同盟】獨墺兩國政府는 昨年七月十一日親善協定을締結하야 게르만民族一體化의 基礎下에 大同團結을 結成하엿는데 墺太利나치스를 中心으로한兩國의 確執은 依然解消되지 못하고 保安相介주르멜氏의 親獨態度와 墺太利나치스收組問題를契機로 獨墺親善關係는 또다시一抹의 暗雲에 잡기게되엿다 나치스問題를 中心으로한 最近의重要紛爭을 指摘하면 左와如하다

一、墺太利政府는 나치스와共産黨을 同樣으로 實施한 治罪法을 再檢討하고 組合憲法條文의 實施를 [illegible] 別委員會를 設置하고 介주르멜保安相을 委員長으로 具體案考究에 當케하엿는데 介주르멜氏는 其親獨政策에서 나치스治罪法의 緩和를 主張하고 介주르니크首相과의間에 意見對立을 招來하엿다

一、墺太利 나치스의 自發的收組도 企圖하야 墺太利「國民的黨」이란 看板으로 文化協會組織에 進出하엿는데 介주르니크首相은 이에 對하야 白眼視하는態度를 갓고잇슴으로 微妙한 政治問題를 惹起하게되엿다

一、그리고 介주르닉 保安相은 介주르멜側用紙에 對하야 挑戰記事를 揭載하엿다는 嫌疑로 最近五次나 發禁처分을하야 介주르닉派를 顯著히 刺戟하엿다

一、復辟派機關紙는 獨墺新聞의 反墺宣傳에 對應하야 二十日 「獨墺協定의 根底를 危殆케한다」고 公言하게되엿다

墺國內情勢

再次禍亂에當面

【維也納二十日發同盟】墺太利首相介주르니크博士는 二十日突然保安相介주르멜氏罷免 同氏麾下政治團體를解散한結果 墺太利國內情勢는 再次極度의緊迫狀態를나타내게되엿다 維也納各紙는 政府의政變에對하야一切批評을하지안코잇스나 린츠市의 노이에차이트紙는 二十一日紙上에서危機를報道하야 保安相罷免으로 國家主義分子와의 政局調整工作은 終焉을告하고 祖國은再次禍亂에 當面하야 [illegible]고 論하고잇다

南總督關北視察

南總督은 來二十六日 午後十一時京城驛發의四日間豫定으로 咸興、元山、興南、[illegible]等을視察하고 二十九日午後九時京城驛着列車로 歸任할터인데 隨員으로는 西岡地方課長、[illegible]秘書官 [illegible]村御用掛尸之內屬等이다

最後의拿捕船 大榮丸釋放

蘇聯側裁判結果

昨年의 漁業期에 자조 惹起된 蘇聯側의 邦漁船拿捕事件에 關하야 總督府外事課에서는 朝蘇關係에對하야 極力折衝한結果 拿捕釋放되는데 나머지最後의一隻인 昨年九月十二日에 拿捕된 元山旭町中尾龜太郞氏所有漁船第五大榮丸에 對하야 지난十八日 蘇聯側에서 裁判한結果 同船長熊谷龍一氏外二名은 各其罰金千五百圓 其他는 無罪로 確定되여 近近釋放되게되엿다 이것으로 昨年以來 約五十隻에 達하는拿捕船의釋放은 全部解決되엿다

決議事項

政友會十五日會

【東京電話同盟】政友會中正派의 十五日會는 二十日午後七時부터 芝公園紅葉館에 會同、名川、木村(正)、砂田、山田(又)、胎中、宮脇 山本(芳)、西田、板谷、木暮、淸瀨、助川、原口、八角、加藤(久)、橫川等十六氏出席 黨의更生問題에 關하야 여러가지 意見交換을 遂한後 左의妥協을 決定하고 十時지나 散會하엿는데 革新派의運動과 相俟하야 幹部更迭에 對하야 派閥一掃의소리는 漸次黨內의 大勢로될 形勢에잇다 따러서 現幹部의 指導如何로는 議會後의黨內에 大異變을 招來할지도 모른다고 推測된다

協議內容

一、當面의 幹部組織에對하야는 內外의 信賴를 得할만한者를選出할것

一、黨機關의 整備를圖하고 機能을 發揮할方法을 講究할것

廣東省主席

吳鐵城氏決定

【上海二十二日發同盟】去二十日急逝한 廣東省政府主席 黃慕松氏의 後任은上海市長 吳鐵城氏로決定하엿다

人事·集會

◆朱幹欽氏(平壤辯護士)昨日入京 中人事次來社 今日退京

八面鋒

◇春分已過 大地는바야흐로新生의氣分에 싸혀서 躍動하랴한다。

◇눈을들어 中外를살펴보면안으로 朝鮮에는 學校를갓나온新人이 抑幾千名인고。

◇이들이 저마다 새일터에서 다各其새일을하게된다면 새朝鮮도 여기서 新生할것。

◇바그로 世界의大勢를 둘러보면、軍擴戰爭의頂點에서 平和會議說도 紛紛。

◇되고아니될것은 豫斷을不許하나 邪道에 빠진人心이 正道를希求한다는 表徵은되는것。

◇比島獨立法案을고치어서 完全獨立時期를 다구기운다하고。

◇아이가나서 기기시작하면설것은 自然한일。그러나 따로 [illegible] 가르쳐야는것도人情。

我が交友錄 德富蘇峰
◆佐藤外相論…阿部眞之助
◆かしはで物語…神崎清
(口繪)春風 橫山大觀
◆日銀改革と生産力…高垣寅次郎
◆蠟山政道教授を駁論す…大内兵衛
第二次インフレと國民生活…向坂逸郎
◆轉換期支那の政治的性格…中保與作
◆「浙江財閥」の解剖…原勝
石原莞爾の全貌…田村眞作
外交一新の目標…横田喜三郎
苦悶の政黨…馬場恒吾
「老人日本」に與ふる書…伊藤正德
その後の蔣介石…清水董三
國家と思想…尾高朝雄
(隨筆)鄕愁…正宗白鳥
(隨筆)青臭帖…志賀直哉
中央公論
この豪華豊醇を諸兄の机上に贈る！
春季特大號 特輯讀物 特價壹円
東京丸ビル五階 振替口座東京三四番 中央公論社
◆農村を見放した結城財政…稻村隆一
(繪と文)陽春素描 西村五雲
新興財閥巨頭論…三宅晴輝
知識階級と傳統の問題…三木清
◆ニカラグア運河論…三好武二
戰爭への世界動員！
◆無條約時代の展望(伊藤正德)
◆世界空軍の現勢(石川市太郎)
◆次期戰爭の意義(木下半治)
◆戰爭の危機と東亞(尾崎秀實)
◆準戰時體制と軍部(秦彦三郎)
◆植民地再分割論(森田勝彦)
◆如何に戰ふか(三島康夫)
◆戰爭工業論(有澤廣巳)
街の人物評論 門野重九郎 吉屋信子 津島壽一 栗島澄子
(歌)土岐善麿 吉井勇 (句)臼田亞浪 中塚一碧樓
◆世界的恐日病の克服(言論と宣傳)
◆日本映畫時評…[illegible]
◆民族と民族性…清水幾太郎
日本よさよなら！ 柳澤健
自然化學の研究…矢島祐利
(漫畫)大學通信 柳瀬正夢 加藤悦郎
裸かにされた女スパイ(實話) 平山蘆江
監房ホテル…小熊秀雄
三年後と東京…[illegible]
現代文藝批評家論—高沖陽造—
★紙芝居…相馬泰三★
(小說)平和主義者…上司小劍
(小說)蒟蒻…尾崎士郎
(小說)L盆地の汽車…龍膽寺雄
(小說)雁の旅…佐藤春夫
★童馬小筆…齋藤茂吉★
◆ミケルアンゼロ其他…武者小路實篤
第七十議會の總批判…關口泰
(紅燈探訪)世界人情覗記(2)…羽鳥文三
銀座ギャングの群れ 菊岡久利
日本への省察 大森義太郎

發動船이顚覆遭難 乘客三十三名沒死

十五名은海中에서遂失踪 麗水近海에大慘事

【麗水支局電話】 이십일일 오전여덜시쯤하야 전남려수읍동정(麗水邑東町) 김의련(金義連) 소유화물발동선(십오마력)은 려수군돌산면 죽봉리(麗水郡突山面竹鳳里)해안에서 려수시장으로가는 화물을잔뜩실흔다음 규측상태우지못하게된 승객일흔두명을 태워가지고 려수로가든도중 려수항등대(燈臺)부근에서 상륙하려다가 배가전복침몰되야 려수경찰서의 감시를피하기위하야 승객전부는 물속에빠저버렷다 이급보에접한 소관경찰서에서는 서원과밋청년단등을 총동원시켜승객을 구조중인데 오후다섯시까지 산채로구조된 사람은겨우 열다섯명뿐이고 시체로발견된 사람이서른세명 남어지 스물네명은 행방불명인데 이들도모두죽어슬것으로 보고잇다

救助船十六隻 現場으로出動

潛水夫를使用屍體를猛搜査 船體까지引出成功

【麗水局着電】 이십일일 전남려수항(麗水港)내에서 발동선 명수환(明壽丸)(六噸)의 전복침몰을 이알자 려수경찰서에서는 경비선을 출동시키는동시에 조선기선、수산학교、수산회사、대판상선、내무국토목출장소등 소속의 배며 또 크레인선、잠수선등 십륙척의 구조선이 동원하고 한편으로는 잠수부(潛水夫)두명이 직접시체를 끌어내이는등 전력을 다하야 구조공작을 한결과 저녁까지에 선원 사명、승객 륙십칠명 합계 칠십명중 시체 십팔명을 끌어내이고 선체까지 끌어내이엇는데 확실히판명된 인명의 피해상황은

▲사망자이십구명(그중 남자십구명、녀자십명인데 그중에는 아이가 세명 포함되여잇고)

▲구조후에 사망한것한명、생존자삼십칠명

▲행방불명세명등인데 이십이일 아침부터다시 행방불명자를수사키로되엿다

定員二十名貨物船에 七十名乘客收容

生存船長等引致取調

▲그 명수환은 어물중개선(魚物仲介船)으로 선객운수선은아니엇는데 정원려수군 돌산면(突山面)근해에갓다가 어물의수확이업서서 이십일일아침 빈배로려수항에 돌아오게되엿는데 마침그날은 려수읍내장(市日)로 선객이 만흔것을 기회삼아돌산면 률림리(栗林里)서덕리(瑞德里)죽포리(竹圃里)등지에서 륙십칠명을태우고 오전팔시에 떠나구시반경 려수항에 들어와종포동대(鍾浦燈臺)밋헤서 배를돌지에대이려고갑작히 키를돌리자배가기우러지며 물이들고 선객이동요하야그처럼 전복침몰을 본것인데 이배는 겨우이십명의정원인것을 칠십명이나 태웟든관계로 원체위험한터에 이것이경찰의눈에 발각될것을 념려하야 풍랑을 무릅쓰고 전기처소에무리하게 배를대이려든것이 전복의 더큰원인이되엿다 경찰에서는 살어남은선장 려수읍내동정(東町)김길전(金吉傳)(?)을 인치하고 취조하는중이다 또해안에는 가족들이 모이어 울며불며 대혼잡중이다

不遇學徒에봄선물

私學專門三校에 獎學金二萬圓式

延專、世專、普成三校에快消息 趙炳甲氏의教育赤誠

입학난 교육난의소리가 놉흔요사이에 우리교육계를 위하야반가운소식이 또하나들린다。시내황금정(黃金町)이정목

부호요교육사업인조정완(趙鼎完)(一)이번작고한 [illegible] 리지 씨의둘재아들로서청년실업가조병갑(趙炳甲)씨는 이십이일오전열한시에 연희(延禧)보성(普成)세부란스(世富蘭偲)세전문학교당국자들을 청하야장학지금으로한학교에이만원식、도합륙만원의거액을 기부하엿다한다 더욱이 그따서 빈한한 학생을양성하는목적에쓸것은물론이나 학자를바들학생은푸수재(秀才)만 고르는것도아니오 인물(人物)을 본위로선택하자는것이 특색이라하며조씨의 략력을 소개하면 수하정(水下町)공립보통학교 제일고등보통학교를 순서로졸업하고 경성제국대학예과를 마친후 가정사정에의하야 학업을 그만두고 실업에종사하게되얏다한다 (사진은조병갑씨)

三校均等寄附 전례업는성사 三校當局三氏談

이와가티 거액의기부를바든세학교당국자 연희의유억겸(兪億兼) [illegible] 보성의최두선(崔斗善) 세부란스의윤일선(尹日善)량씨는 깃붐이가득한얼굴로 다음과가티 서로말하얏다

이번기부는 참으로감격합니다 더욱히 세전문학교에 일시에 팍가튼거액을기부한일은 전례가업는일입니다 우리는기부하신분의 의사를바더서 조흔학생을만히 양성하라고합니다

人夫三名負傷

危險한夜間工事

요사히 황금정(黃金町)일대의 도로공사는 교통이빈번한 주간보다 오히려야간에 현저한진척을보이고잇는데 이십이일 오전다섯시 사십분쯤 일은아침 전차가 황금정네거리「카-부」를돌아서 서대문방면으로 행할때그 전차의 진동으로「카-부」부근에 기피약이미돌반이나되게 땅을파고 일하든곳이 문허저서 인부 신당정(新堂町)이십이번지 이백사십호에사는최무갑(崔武甲)(三五)외두명이다첫다 최무갑은 얼굴가슴다리등세군데나 다처서 곳 적십자(赤十字)병원에 입원치료중으로전치사이개월을 요한다고하며남어지두명은 다행히 다리에 찰과상을바덧슬뿐이라고한다

電車에觸傷

이십일일오전 열한시사십분쯤 부내황금정(黃金町)이정목음식점 은송정(銀松亭)아페서경성부수도과(水道課)이부(?)부내 아현정(阿峴町)(?)에사는신희응(申喜應)(二?)이가 길을건느다가 그리로 지나가든 한강행(漢江行) 제일백오십호차에부드치서 머리뒤에 전치약이주간을 요할 상처를입고 적십자(赤十字)병원에서 치료를바든다한다

傷害致死犯에 檢事三年求刑

작년팔월이십이일오후 아홉시쯤하야 경기도 김포군군내면사우리(金浦郡郡內面沙隅里)김(金)모의 술집압헤서 술을먹고 허튼소리를하다가 싸움이나서 그곳원당리(元堂里)김중원(金重元)이라는 사람을 때리여 이것이원인으로 구월십일일에 죽게하엿다는 김포군군내면 사우리 김주일(金周鎰)(三)에 관한상해치사 피고사건공판은 이십이일 경성지방법원에서 산하(山下)재판장주심수견(酒見)검사관여미테 열리여 재판장의 간단한 사실심리가끗난 다음 검사로부터 삼년징역구형이잇섯는데 언도는 오는이십구일에내리기로 되엿다한다

陳情은地方을經由 面會보다文書로

中央政府에陳情은實益업다 總督府當局이方針을發表

행정재판(行政裁判)의제도도 업고 소원(訴願)의길도 업는조선에서 인민의리익을 위하야권리를주창할방도는 관청의 호의잇는처리를 기다리는진정(陳情)의 방도밧게업서서 경향을물론 하고 행정상문제로 지방적으로 해결되지안흘때는 총독부 당국내지는중앙정부에 진정을하야 적당한처리를 기다린다는것으로 일종의 상식으로 되여잇는데 이진정에 대하야 이십이일 총독부에서아레와가튼 방침을 문서과장의담으로발표하엿다 즉 그내용은다음과갓다

一、陳情은 이를適切히 處理하야 民意의暢達에資할것

二、陳情은文書에依하나 面會를 要求하야陳情하나 其効果에 變함이업슴으로 官民間의時間과 費用을 節約하는 意味에서原則으로서 文書에依하도록할것

三、總督府에對한 陳情은 地方廳을 經由할것 地方廳에서는 問題의 眞相을 糾明하야 意見을 副申할것

四、官公署職員의 陳情同伴은 避하게할것

五、中央政府에對한 陳情은 現在의 制度上實益업는것이 만흠으로 適當한 事理를說示하야善導할것

황해도서흥군내덕면석련리(黃海道瑞興郡內德面石蓮里)에사는 처녀리영춘(李迎春)(一九)이가 가튼마을에 사는 청년 원인선(元仁宣)(二)과 함께사랑의 도피행을하엿고 리영춘(李迎春)의가족 리종석(李鍾錫)은백방으로 차저보앗스나 찻지못하고 각경찰서에수사원을 출하엿다

行旅病者救濟施設을 一律的으로擴充

全朝鮮內에廿七個所

나부에도 동에도 대일곳업서 끗업시 표랑하는 나그네로물에 병까지 들게되어 마치내길가에서 풀끗헤이슬처럼 사러지는 행려병자(行旅病者)를 구호(救護)하는기관의 확장강화를보게되여 가로로신음하며 방황하는그들에게깃부게한다 이제 이기관의 확장 강화하는내용의 일단을 듯건대 총독부사회과(社會課)에서 전조선각지에 산재하야잇는 이십칠개소의 행려병자구호소(行旅病者救護所)유지비보조금 증액하는일방 퇴락된 건물개축비로일만사천원을 보조하고 경상북도김천(慶北金泉)한곳을 신설하는등 하는것인데 전면적으로 이사업의 확장을도모하는 전조선이십칠개소중에 공설(公設)이 십구개소 사설이팔개소로 그상세한것은 다음과갓다

濟南佛教慈濟會 淸津行旅病人救護所 羅南行旅病人救護所 原州行旅病人救護所 京城佛教慈濟會 金泉行旅病人救護所 仁川佛教慈濟會 淸州佛仁會 大田佛教慈濟會 全州行旅病人救護所 群山行旅病人救護所 光州行旅病人救護所 大邱行旅病人救護所 晉州行旅病人救護所 釜山行旅病人救護所 平壤佛教慈濟會 新義州行旅病人救護所 春川行旅病人救護所 江陵行旅病人救護所 高城行旅病人救護所 咸興行旅病人救護所 元山行旅病人救護所 麗水行旅病人救護所 安東行旅病人救護所 浦項行旅病人救護所

京仁驛傳競走에 十一팀이參戰

四月三日에開催

全朝鮮陸上競技協會主催의 第五回京城…仁川間 往復驛傳競走大會는 來四月三日午前十時에總督府正門前을 出發點으로하야擧行할터인데 參加團體는 昨年優勝團體인 平壤 仁川 永登浦 開城 養正 第二高普 往十里 阿峴里 白馬A、B兩팀 白光等十一팀으로서 當日의接戰이벌서부터豫想되는바

春期럭비第六日戰績

朝鮮럭비-協會主催의 春期럭비-戰第六日은 二十一日午後二時부터 龍山球場에서 다음과가튼 二試合이열렷는바 京商俱樂部와 京城럭비軍이 各勝하엿다한다

京商俱樂25(8…0 / 17…3)3養正高普

京城럭비31(21…3 / 10…6)9京城商業

養正山岳部員 智異山으로向發

【求禮】지난 十八日午後十一時十分 京城驛을떠난 養正高普山岳部員 安翰洙、崔基應、金相國 李相壤 金一澤五名의 慶南智異山登攀隊一行은 十九日午前六時十分 裡里에到着한後 二南原行列車로 몸을옴겨 同日午後一時半에 元氣旺盛한가운데 求禮에安着하야 本社求禮支局을 訪問하고 徒步로 華嚴寺에이르러 一泊한後 二十日아츰에 智異山으로 峰을向하야 勇敢히 出發하엿다

運動界人事

▲金正淵君(올림픽氷上選手)이번 明大를卒業하고 歸省途次入京 武橋町八五松屋旅館에投宿

▲崔龍振君(明大氷上部主將)二十一日入京同上

▲南昇龍君(마라손選手)痔疾로東京帝大病院都築外科에 入院治療中 四月十五日頃退院豫定

大規模防諜機關

三十萬圓經費로四月부터設置

총독부경무국(警務局)에서는준전시태(準戰時代)국경정보련락에 만전을 취하고저 삼십만원의예산으로 방첩(防諜)기관을 시설하고 소련(蘇聯)을 비롯하야만주(滿洲)중국(中國)등의 정보를 전파(電波)로서 련락을취하는동시에 조선내에잇는 외국밀정들의 정보망을 엄중경계하기로 되어 오는사월부터 그시설에착수할터이다

이제 그내용을듯건대 경무국에서는 체신국(遞信局)과 협력하야 경성중앙방송국의 강력전파(電波)를 리용하야 소련、중국、만주등각지에 산재하야 잇는 정보원들로 하야금 언제든지 방송만하면 정보가 경무국으로 드러오게되어 어느 나라사정이든지 날마다 드러잇는일방 조선의 실정이 외국에가서 어데케 선전되는가를 탐보하는 것이다

縊首自殺

이십일일오후 부내하왕십리(下往十里町) 산십사번지산에 나희서른나섯가량되여보이는 로동자의 목매여죽은 시체가잇는것을 근처사람이 발견하고 동대문서에서 검시한결과 자살로 판명되엿스나 씨명은 알수업다

抱川殺人犯

市內潛入警戒

이십일일새벽 포천군 영중면(抱川郡 永中面) 좌등명(佐藤明)(二)을 살해하고 도주한살인범의 행방은 관할에서 엄중수사중이나시내동대문서에서도 그관내가 피해장소와 절근하고 잇는관계상 만일의경우에 비하야범인이 경성시내로 도망하야 오지 안흘가하야 그서사법계 형사가 총동원으로 그방면을 엄중 경계중이라고한다

길일흔食母

부내 례지정(禮智町)백오십칠번지 조인섭(趙寅燮)씨의식모 백씨(白氏)(三八)는 이십일아침열시경 종로화신상회까지갓다오든고나간채 도라오지안는다고 그는그전날고향인수원(水原)에서 막올려온이로서시내길이생소하야 집을일흔것이라고한다

鐵道事故種種相

七十老翁이生活難으로自殺 봄노루軌道에跳入轢死!

▲이십일일오후아홉시오십팔분에 경부선 대전(大田)으로 가든화물제칠십륙렬차가 천안(天安)역을떠나 그역구내신호기부근에이르럿슬때에 렬차압헤뛰여드러자살한로인이잇섯는데 조사한결과그는천안읍내에사는 량지화(梁智和)(七一)로서 처자도업고로쇠하야 그의족하집에서동거하든중드디여 세상을비관하고 자살한것으로판명되엿다

▲이십일일오후열시에 대구(大邱)를떠나 경주(慶州)로 가든제이백팔십삼렬차가 대구기점 륙십키로부근 건천(乾川)광명(光明)사이를 진행 하든중 바로렬차아페 사람만한 큰 짐생한마리가 뛰여드럿슴으로 급정거를 하엿스나 드듸여 치여죽엇는데 승무원과승객이 모두놀라 차에서 뛰여나려 조사한결과 크다란노루한마리가 뛰여드러죽은것으로 판명되여 모두들 다시 놀라게되엿다 이때문에그렬차는 삼분간 정거후발차하게되엿다

▲이십일 오전열한시십오분에 대전(大田)을 떠나 리리(裡里)를 가든 화물제삼백이십오호 렬차가 강경(江景)함열(咸悅) 사이를 진행하든중 련화천교(蓮花川橋)부근에서 렬차에돌을 던진자가잇서서 객차의 유리창두개가 파손되여 승객두명이상처를 입엇다 이보고를바든 함열역에서는 경관과협력하야 그범인을찻는중이다

봄거리失家兒群

一般家庭의警戒事

따뜻한 봄날에 놀러나가 집을일코 길가에 방황하는 어린이가 차차만허진다

▲이십일일오후열한시쯤에 현저정(峴底町)사칠의십칠에사는은룡안(殷龍安)의둘재아들룡원(龍元)(七)이가 놀러나가드러오지안햇고

▲이십일오후열시에 부내관동정(館洞町)일백륙십사번지의 십팔에 사는우선정(宇善貞)의장녀영순(永順)(五)이가 집을 나가도라오지안햇고

▲이십이일오전열시쯤에 부내공덕정(孔德町)산륙번지사는 리흥운(李興雲)의 장남 리종선(李

京春鐵道終着線

祭基里退溪院線決定

退溪院淸流에풀까지施設 四月부터工事着手

경춘철도(京春鐵道)에서는 경성금곡(金谷)간의 로선선정에 대하야 경춘국도(京春國道)연선과 제기리(祭基里)를 드는 두선을 연구중이던바 금곡으로부터 청량리(淸凉里)로오는 로선으로 제기리 퇴계원(退溪院)을 지나 결정하고 사월부터 착공키로되엿다 또 그회사에서는 퇴게원의 맑은시내에풀을 신설할게획을 세우고잇서 내선자동차(內鮮自動車)를 비롯하야 경춘간의 자동차의 매수는 벌서 끗낫슴으로 사월일일부터 경춘철도 자동차부로서의 영제운수를 개시할터이라고한다

仁川港內에서 鵬丸坐礁全燒

지난십삼일 사국(四國)을떠난 선장 금촌안이랑(今村安二郞)의 일백십일톤의 보조범선(補助帆船) 붕환(鵬丸)은 석회(石灰)이백톤을 싯고 이십일일 오전열시반경에 인천항(仁川港)외편돌제(突堤)로부터 십삼간쯤해서 여울에 좌초(坐礁)되여 석회가 물에들어가서 불이이러나 그배를 송두리채태워버렷는데 다행히 인명에는 손상이업고 물건도대강은 부근배로 실어내엇다고한다

天氣豫報

概況 低氣壓은 天津附近의 七五六미리 沿海州의七五八미리를보이고 徐徐히東進하고잇다 高氣壓은滿洲의七六八미리 本邦의東海上에 七六六미리가퍼지고잇다 滿洲는曇 處處에小雨雪 朝鮮은大槪晴 臺灣及琉球諸島는曇 日本內地는天氣가조타

豫報 今夜는흐리며 明日도갠다 京畿道全區도갓다

昨日最高 一四、四

同 最低 〇、九

今朝最低 四度

今日正午 十二度五

喘息·神經痛 中風·高血壓

原因「부리治療하라 今津博士의新療法

不治아니다

(研究中의今津博士)

이병은술、담배、회류병、위장병、당뇨병、시상열、감기、대한등으로 신체를 기르는중대한혈액이 락하야 수화이낫버지고、신경이침해를 바듬으로생기는것인데 원인을 만드는더러운 혈액을 정화하고 동맥경화의원인을 업새여、혈압을정조하야 순환을조에서 강력한 정혈제를 창제하야 그복용과 리기신 또는 이마즈미의 병용으로고치기어려운 병을원인부터 낫게하야대단히기뻐한다 中風에걸녀불수 혀구동으로괴로워하는분 고혈압、동맥경화로견비통 이명、두통、현기、변비 게하고 神經의장해를 업새면 낫는다 결코불치가아님을 다수한실험으로확신을 어든 유명한 今津博士는 귀중한시험을 불면신경쇠약 졸중마비로 뇌일혈의 위험이잇는분 喘息 으로기침、담、숨갓봄、호흡곤난등으로 고민하는분 神經痛 이나 류마치스로 수족허리등의관절이압하곤난하는분은 하로속히 大阪市阪急線三國驛前 今津研究所 로주저말고오든지 조선일보독자라고쓰고 본지를오려 병증상을 써서보내라。 博士의독특한경험료법、양생법기타주의사항을상세하게일녀주는 同所를방문하지는박사의 설명한연구와그고흥한 치료성적에는 경복을하얏스며 그로법이야말로 난병자에게 복음이라고통감하얏다

말하는거북

感謝 無量

운명의지도자 易學大家洪一淸先生

좌기장소에서 사주의길흉과 만사의성패를거북점으로 자서히 판단하오니 물실차기하시고 사해청위난 일차시문하시압 (但地方人士는 男女別生年月日時를 記入하시요 父母生年及先後亡을 記入하시요)

료금 一거북점一圓부터三十圓까지 사주에一圓이상五圓

京城府茶屋町一五四ノ三 (무고량바좌면)

斷然斯界의革命

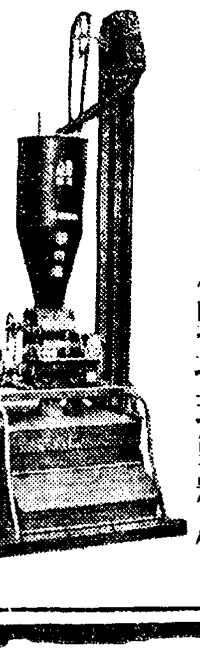

元祖石ロール(독망)小野塚式製粉機

製造元 小野塚製粉機製作所

近來小野式製粉機의販賣가盛旺하게됨을羨望하야弊所의特約店이안인者가自己도直移入販賣할수잇다하면서弊所와弊所代理店又는特約店의營業을妨害하랴는無責任하고惡德한商店이有하오니注意하시고貴注文은左記에下命하옵시기를願하옵나이다

關西總代理店 大阪市西區北堀江御池通 泰明商會大阪出張所

朝鮮及滿洲總代理店 京城府黃金町一丁目 泰明商會京城出張所

西鮮地方販賣店 京義線沙里院東里 亨農商會

慶北地方販賣店 京釜線金泉錦町 金光文工業所

桃屋의 花らっきょう(라)

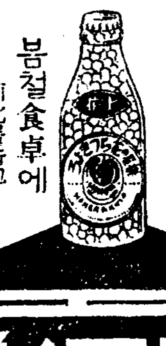

봄철食卓에 消化를돕고 食慾을增進식혀

各食料品店酒店에잇슴

名刺及轉動禮狀特價 名刺普通九號紙百枚 三十錢 同上品(紡紙) 四十錢 普通ケント九號紙百枚 五十錢 轉動禮狀カード百枚 一圓 商業用十三號封筒(中形) 四十錢 ●諸ゴム印製刻 ●京城府中林町三二五ノ五九 東和印刷所地方部 ●先金은振替京城二三五四六 取扱店募集●活版機械賣買

募集 移入藥品卸賣特約店 特別割引 規定案內書卽送 京城府宮井町五番地 帝國製藥株式會社朝鮮支社

朝報案內

ピアノ 新品同樣의高級品讓渡하겟사오니購買者는電話龍山七八二シノザキ로

輕便洋服收納器

一個宛ダンボール入函入折疊式 長三尺八寸

輕便洋服收納器(服掛三個付) 一個代金一圓九十錢(一個小包送料九十三錢 三個小包送料一圓〇五錢)

折寸疊法 長一尺一寸 巾三寸 深三寸強 八尺

本品은四方의카텐을 ...

桂掛洋服收納器(服掛一個付) 一個代金一圓八十錢

小包送料 一個六十七錢 二個九十三錢 三個九十九錢 四個一圓五錢 (特約店募集 規則書送呈)

本品은 洋服一着分과넥타이 와이샤쓰等一切를 收納할수가잇는優美한것입니다 圖入寸法 長一尺六寸 巾七寸 折疊式一個宛ダンボール函入

名古屋市中區老松町 伊藤利商店 振替名古屋一〇三七七番 電話中三九九六番

恩給 京城府授恩町 鄭商會

漢城銀行

빅타-레코-드 新譜

流行歌 故鄕의봄 靑春悲歌 曺永恩

初戀日記 金福姬 사랑의칼렌다 李福本 靑春도한때 薛道植 놀곳업다 金安羅 牧童의봄타령 金玉眞 이이고답답해라 金福姬

新民謠 沈淸傳 皇城行 金 春香傳 離別歌 金仙姬 短歌 綠陰芳草 方 三國誌 書軍自嘆 漢城歌 朴月庭 祭奠 金玉葉 俗謠 愁心歌

大衆盤 一枚金一圓

림질 대하증엔

구로벨이 제일이요

超스피ー드空中征服(공중정복)時代(시대)다 이사진은 비행기의가는 길을잘살펴서고장업시 속력을내는 광경이오 병에도 위선약을선택하야 치료하여야합니다 림질약도하도만흐니다른약에속지마시고 제일속하고안전하고 신용잇는 약구로벨을쓰시오

효력최극상 최특등 전세계에서 제일유명한 독일약(헤루미도ー루)도 만히 듯엇고세계적 대신 발명한 약제도전보담 만히 더느엇답니다

◇남녀만급성림질、부인적백대하증、남녀냉증、오줌소태、월경 고르지 못한데며 하혈(下血)등으로 별치료를하야 보고별별약을써도 무효하야돈만허비하고 근치안되며 고통하는분은 이것저것수저할것업시안심하고 제일먼저 신발명한(kurober)구로벨을쓰시오 구로벨은 틀림업는약이다 이러한자신(自信)을 어든결과환자의 안심과신용을엇기위하야장담하오니안심하시고쓰시오

구로벨의특장

一、약효가강렬하야 여러해된 고질특히 재발한만성림질과 대하증은 물론 림독성으로된방광염고환염(산증)섭호선염자궁내막염란소염라팔관뇨두협착등에속코

二、이약은다른약과가티 지리하게오래동안먹고만급성간에오래된고질 만성승이라도일주일내로효력을보고 림질약치고 위장이안상하는약이업는데구로벨만은조곰도안상하고 다른부작용이조금도업슴으로 위장이약하분이만이먹어도트림하나안난다는 말은효협본여러분의찬송하는것이오 그런데이약이속한리유는다른약을오래쓰게되여 그동안조섭이곤난한소치엿다

[illegible]】 완고악성에구원、만성긔타제증에오원 대하증、냉병기타부인병에오원、급성과부인오줌소태에삼원、지방송료선금십오전대금인환은삼십오전(오원이나삼원이나다일주일분)

만일무효면 엇더한 책임이든지 집니다

京城西大門電車停留場前(五) 제일큰서양약집

發賣元

神崎神聖堂藥品直輸入株式會社

電話光化門三三四〇番 振替京城四九五〇番 (그전신성당약품부)

속히구로벨을쓰시고 이런 옥동자를나십시오

◉림질약은 신성당이 독판첫다고그전부터입달닌 사람이면 다ー 말한다하오(다른약은안그런가)

◉하는수업다결국잘낫는 약이독판칠수박게

◉십여년된고질이나엇다는 감사장이업스면 절대로신용마시오갑싸고화리만코 경품만히주는약은결국 갑싼칼치자반이지오

◉당신은하도만히 감사장업는약에속아서이감사장도밋지안켓지오

◉그러나이감사장을위조하면(僞造)즉거짓말로꾸미면사문서위조라고경찰에서야단합니다 그러니이감사장만은절대로미더주시오

이이는엇지하야 장님이되엿나 림질균이눈에드러가면눈이멀고 태중에림질대하증에결니면눈먼아희를난다

삼년된 림질이 완치되여 [illegible]

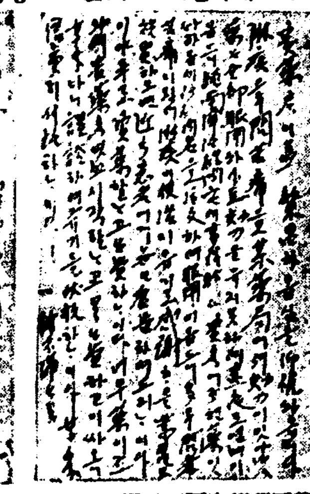

[illegible] 朴昌錫

수년된 림질이 완쾌되여 신성당약이라면 다신용하게돼[illegible]

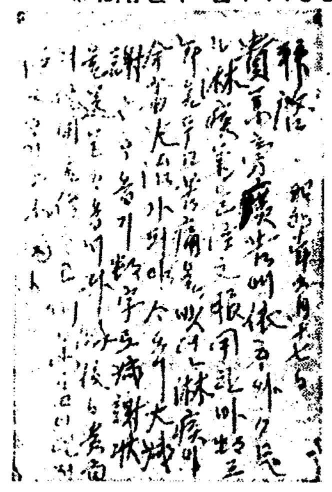

仁川府龍岡町六六 全穀昇

[illegible] 고통하던 림질이 [illegible]

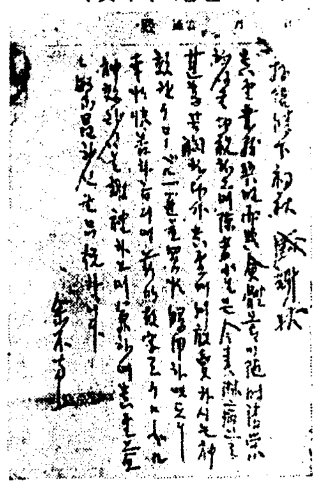

咸興府藥魚市場通 北鮮商會 林喆守

사오개월 고통한 림질이 [illegible]

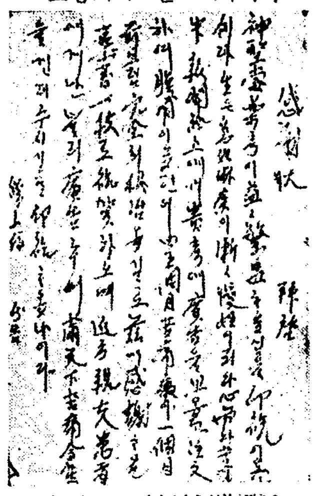

江原道 [illegible] 平正商店 [illegible]

수년된 림질이 [illegible]

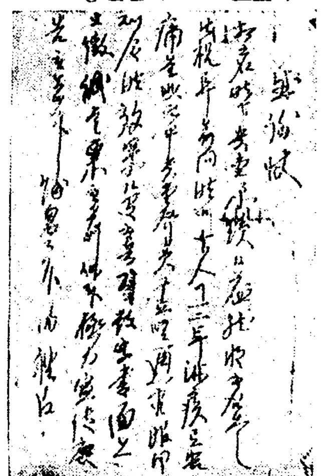

滿洲安東縣七番通八ノ二 孫錫運

수년전 [illegible]

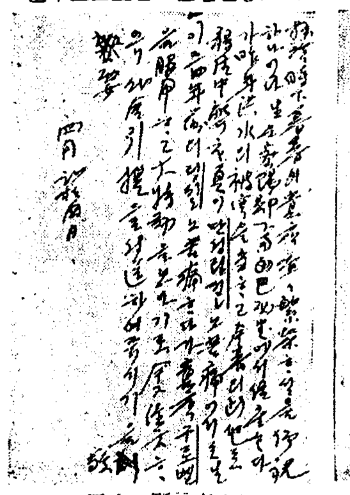

馬山府元町一六五 水月堂製藥所 李守哲

[illegible]

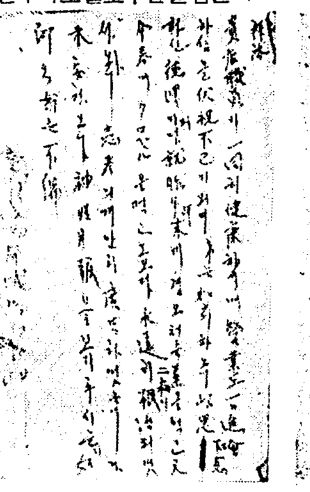

慶南咸陽郡下面 閔泳圭

약방에서 조리는약으로 [illegible]

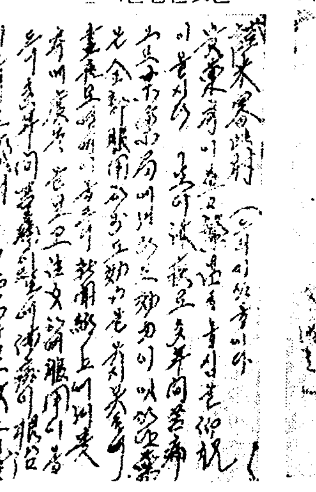

黃海道甕津郡北面花山里 崔鶴詳

수백종약으로 낫안던 완고한림질이 운권청천

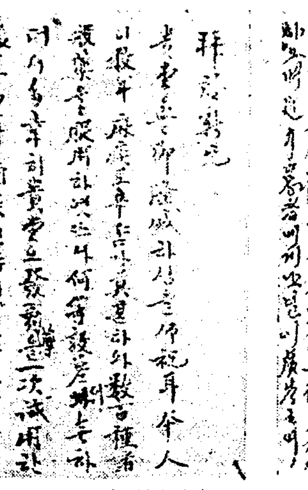

[illegible] 金宋泰

귀사 월보독자소개로 칠개년된림질이 [illegible]

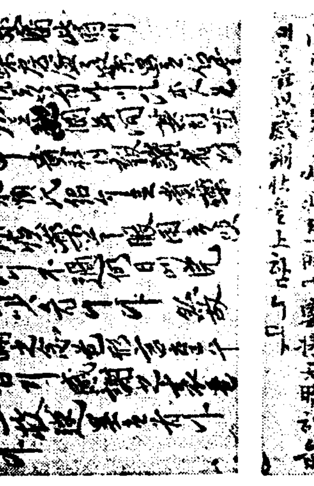

忠南保寧郡熊川面[illegible]堂里 金淳熙

[illegible]

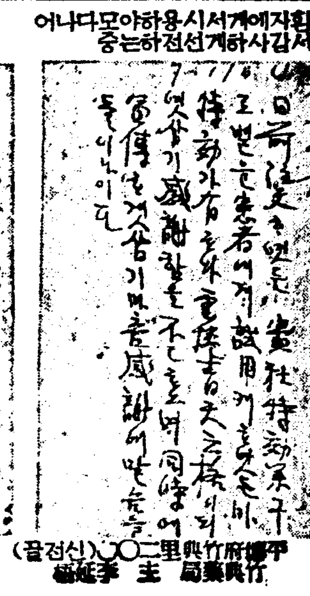

[illegible] 李延主

[illegible]

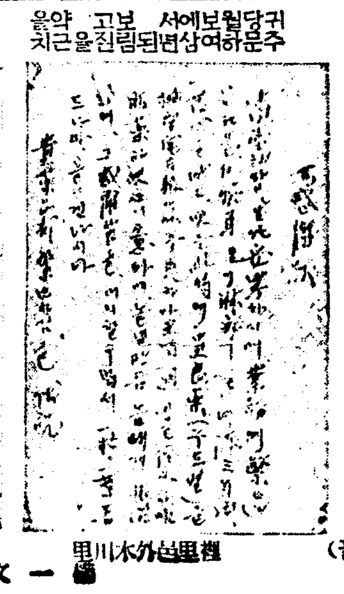

[illegible]里 [illegible]

[illegible]

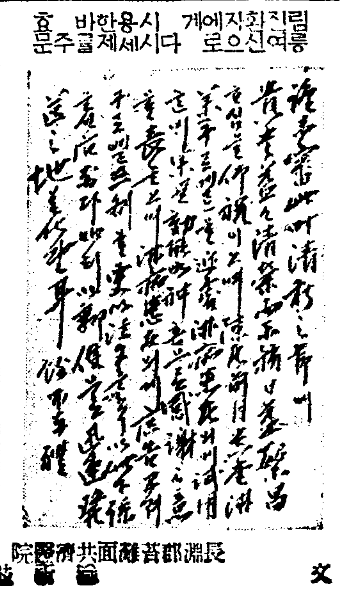

[illegible]

[illegible]

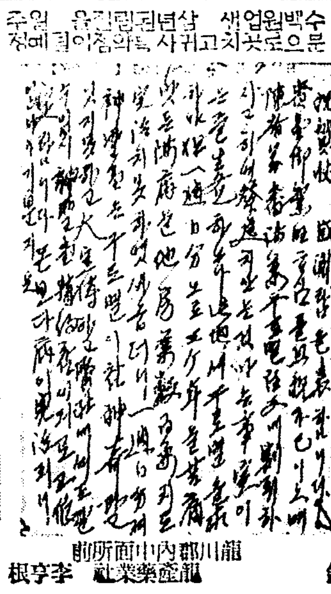

長淵郡苔灘面共濟醫院 [illegible]

[illegible]

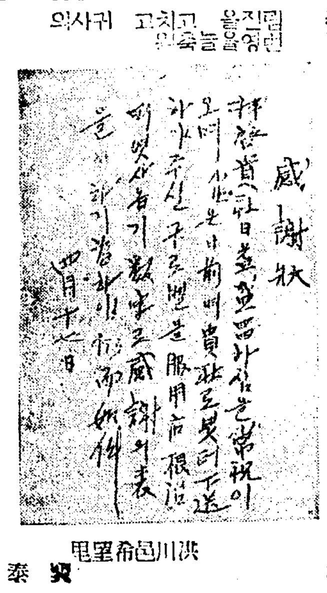

龍川郡內中面所前 李亨根

[illegible]

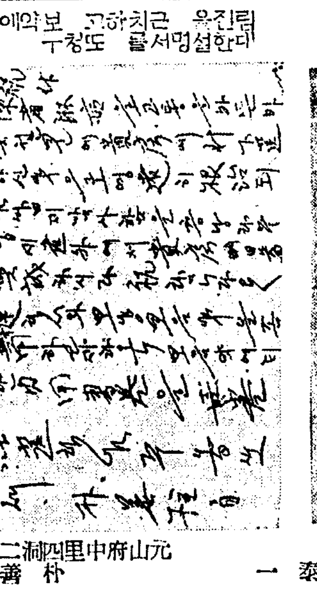

洪川邑希望里 [illegible]

[illegible]

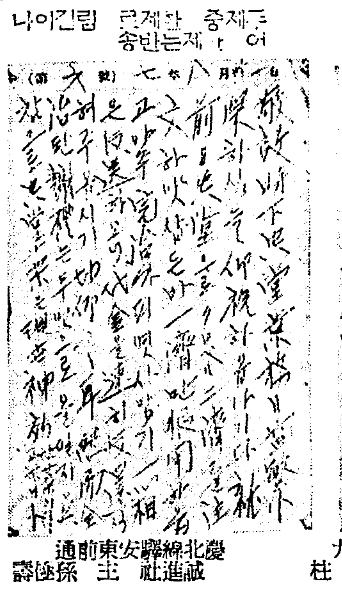

元山府中里四洞二九 朴善柱

[illegible]

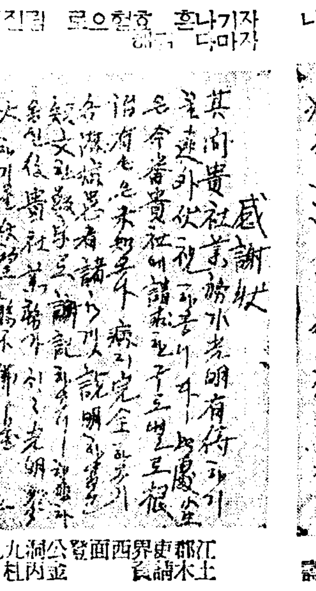

慶北線驛前東安通 [illegible]

[illegible]

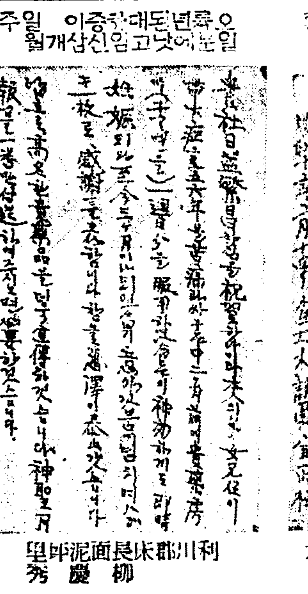

江華郡西面東界里九九 [illegible]

[illegible]

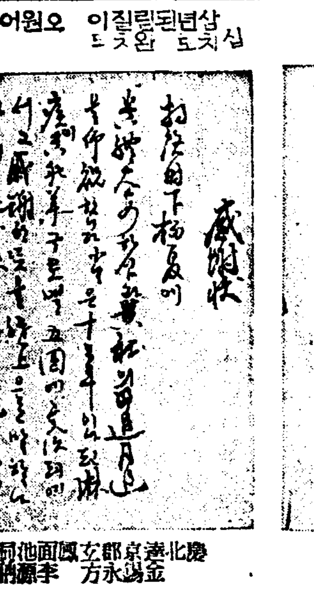

利川郡長湖院面泥坪里 柳慶秀

[illegible]

慶北[illegible]郡玄風面池洞 金鎬永方 李源明

젓통 언짠은 분은 양장하면 안어울려

인종을 따라 형상이 다 다르지만 구융젓보다 사발젓을 처

녀자의 미(美)가 어대 잇는냐고하면 물론 그래반이 얼골에 잇슬것은 사실입니다. 그러고는 허리다리등을 치는데 허리나 다리보담 젓가슴이 더한층 중요치안할가고 생각합니다. 서양서는 본래 젓가슴을 퍽장히 중요하게 보아서 라체화(裸體畵)가 만흔데는 특히 힘을 드리게되는데 동양서는 자고로부터 그다지 대단케 녀기지를 안햇습니다. 또서양의 부인옷은 본래 젓가슴을 잇는그대로 내노케되지만은 동양서는 어대서나 젓을 퍽퍽 싸매버리게됩니다. 그 시비곡직(是非曲直)은 차치하고 요사이는 조선부인네도 양장을하는 판입니다. 거기짜아서 젓가슴의 미도 더 한층 놉게보아지지 안할수업슬것입니다.

안악네 젓가슴의미란 만히 젓통에 달린것인데 젓통은 나히 결혼여부 생산여부 또는젓을먹이나 안 먹이나에 짜아 다각각 달습니다. 그뿐이아니라 한거룸 더나아가서는 인종의 차이를 짜아서도 갓지안케됩니다 그러나 대체로는 뽀로지젓, 반달젓, 사발젓, 구융젓, 등의 네종류가 잇습니다. 그중 에서는 반달젓을 원래의 형상이라고 볼것입니다

맨처음 어린 계집애들의젓통은 뽀로지젓이다가 차차 커서 처녀가 되면 반달젓으로 변합니다. 그러다가아기를배고 나코 젓을 먹이자니까 그형상이 고만 문허저서 사발젓도되고 구융젓도 되는 것입니다. 그런데 사발젓이 되느냐 구융젓이 되느냐는 그체질, 직업, 영양, 습성에 짜라서결정됩니다. 누워서 젓을 먹여 버릇한이는 본래 사발젓이라도 늘어 나서 구융젓가치 되는수가 업지안습니다.

젓통만가지고서 처녀냐 아니냐를 구분할수 잇는것은 물론이요 이종까지도 어느정도까지 알아 내게됩니다. 즉 영국부인네는 젓을 아모리먹여도 젓통의 형상이 변치 안는대신 불란서 부인네는 젓을 안먹이고 애기만 나허도 벌서 변해 버립니다 우리 조선안악네들의 젓통은 어떠냐하면 그다지 이뿌지도 못합니다. 아주 정확한 통계는 업스나마 대개불란서 부인네 모양으로 애기를나키만 해도 고만 젓의 형상이 문허저서 고르지, 못 하게되지 안는가고 보입니다.

서양서는 젓가슴을 생긴형체그대로 보이도록옷을 해입으니까 그편의발달부름시보게됩니다. 그래서 젓통이크고 둥근것을 가지고한 행복으로 녀기기까지에 이릅니다. 물론 조선이라고해서 구융젓보담 사발젓이 이뻐다는것을 모르지는 안치요만은 잔뜩 싸매는바람에적어도 거트로 들어나지는안습니다. 젓이 못생긴분에게는 한 다행이요 그반대로 잘생긴분에게는 도리어 한불행입니다. 그런데 양장에는 젓가슴이 큰관계를 가지는만큼 자기의 젓통을생각해서 입을것입니다. 빈약한 젓통으로 더퍼노코 입엇다가는 안해도 팬찬흘우세를 공연히 자초(自招)해서 하는폭이됩니다. 조선분이중에는 녀자의젓가슴을 울근불근 내비치게 한다고 해괴망칙하게 생각하는분이 만흔데 서양학자중에도 젓통과 생리관계(生理關係)를 퍽밀접하게보는분이 잇습니다. 단지 그러타고 하기로니 그것을싸매서 안악네의 미를 감하게할 필요까지는 업슬것갓습니다.

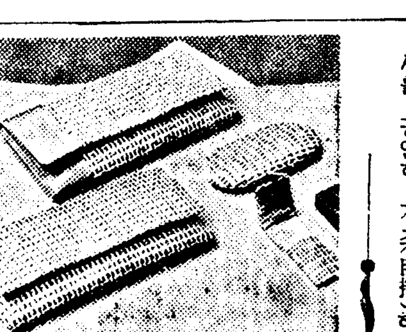

핸드빽때빼는법

힌가죽으로맨든 핸드빽이 더러워것든 고무로 닥그십시요. 딴빗갈로된 가죽이 조금더러웟다면 뜨거운물에서 짜낸 수건으로 꼽게문질르십시요. 검은빗의 연한가죽은 뜨거운물수건으로 문질은뒤 오리브기름에다가 우유를 배합다서 고운헌겁에무처가지고 다시한번 문지릅니다 그것이 마른뒤에는 빗갈이업는고급크림을 칠해서 광을냅니다

"두선수"

닭이 오리를 얏자바보고

『얘 오리야 나하고 뛰박질 해볼까。여기서 조기까지 누가먼저가나』

오리대답이

『그건실타。우리 저 내건너가기 내기해볼까』

(글쓴사람 위창순)

간얄핀팔하나로 사만팔천근

일헤동안 수발에도 이만흔힘 ―다림질기리는시오리―

//도들네와안 다럽스척억//

빨래를 빨아서 손질을해서 다림이로 다려서 입기까지에 안악네의 힘이 여간 만히 들지 안는다는것은 우리도 잘 아는바로되 런던에 잇는 뿌리티쉬세탁기계회사에서 재미잇는 수사자를 발표하얏습니다. 그 수사자에 의한다면 열엿량한근으로 해서 불과서근반쯤 넘는 다림이를 가지고 한 주일동안 그 것을 다루는 근량이 보통 사만팔천사백이십여근이요 또 그 다리는 길이가 보통 시오리이상이랍니다. 그런데 일곱벌의 샤쓰를 다리자면 그만한 다림이로서 삼천륙백칠십근이나 되고 마흔개의 손수건을 다리자면 근사천근이나 되는 것입니다. 그 회사에서는 그 수자를 발표하는끠데 이어서 손으로 빨래를 하는것은 십구세기의 어리석은 짓이니 우리들 이십세기의 사람들이 할짓이못된다고 하얏습니다. 그야 세탁기계를 필자는 광고로 다소 흥분스러운 이야기오만은 수사자만은 아모러튼지 재미잇는 수자입니다. 샤쓰한벌 손수건한개에도 과연 안악네의 힘이 얼마나 드는지 그것을 알고나 지내야 할것입니다.

主婦榮養讀本

어떤음식이 먹어 살로가나?

영양소의종류와그가치 (中)

金海羅

빈한한사람은 업서서 영양부족이되고 잇는사람은 잇서서영양부족이되는것입니다. 잇는사람은 너무만허서 이것이 실코 저것이 실코 즉 세상에나올때 하느님이 너는이것만먹고 저것은 먹지말라고 아주 정해준것처럼 또는 아모거나 먹으면 상등이몸이 모될줄만아는지 『나는 콩나물도 안먹고 두부도안먹고 능금도안먹고 소고기도안먹어』하고 자랑처럼 이러케말하는 사람을 만히 볼수잇습니다. 하나님이 정해준것처럼 음식을 그러케정해노코안먹을것이아니라무엇이나 실흔라도제몸의건강을위하야 먹도록 힘써야할것입니다. 얼골이 누―려코 병자가티 억개를 축―처트리고건드러건드렁하는 거름의 원인은 영양부족과 편식하는까닭입니다 누구나 다경험한일이니까 알터이지만 일본내지로 처음건너가면 방어회 우엉, 도로로이모니가튼것은 참으로 먹기어려운음식물인줄안다 약내가 나는 무순나무뿌레기 가튼것을 지저다가주며 먹으라고하며 밋끈밋끈한 허―연 노두갈아 빈대떡부치려고 노아둔것가튼것을 먹으라고 갓다주는데는 놀내지안흘수 업슬것입니다 그러나 한번먹어보고 두번먹고 세번먹으면 자연히 먹기를배워 나종에는 업서서 못먹게되도록 먹기를 잘배운사람이 만흘줄압니다 이것뿐만아니라 어떠한음식이던지 자기승미의 실흔것이라도먹기를배우면 차차로 잘배워집니다.

우리들이 반드시 먹지안흐면 아니될 음식물은 담백질(蛋白質) 탄수화물(炭水化物)지방(脂肪) 광물성(鑛物性) 수분(水分) 『비타민』등인데 여러가지를 대강들어말하면 담백질은 우리의근육세포를 맨드는 동시에체력의소모를 회복시키는것인데계란, 우유, 콩, 땅콩, 치쓰, 수육, 호도가튼데 만히잇고 탄수화물은체중과 활력을 주는전분과당분을가진 것인데 쌀, 고구마, 엿, 식팡, 옥수수, 감자, 빠나나가튼데만히잇고 지방은 『에네르기』와열을주는 음식인데 여러가지고기와 빼터, 땅콩, 호도, 생선가튼데만히잇고 광물성은 뼈, 손톱, 털, 피를 맨드는것인데 일년감, 홍당무, 시금치, 생추, 딸기, 능금, 건포도, 무화과, 귤, 오양등에 만히잇고 수분은 우리신체의 약 구할이 물로되여잇느니만큼업서서는아니될것입니다

학교를갓떠나자 가정에―잡힌종달새

"내놀든보리밧이그립습니다" 어머니는이심정을아라주자"

대개학교를 마치는 아가씨들의 경향을보면 학교안에서 엄한감독과구속으로 지나던나머지 졸업을하고 사회에나오면 그저 마음이 드날리고 납달리 자유롭고 행복함을 느끼게됩니다 사실 나히로보아서도 열칠팔세쯤되면 공연스러히 세상이아름답고 질거우며 감격을 가지랴고들하는것입니다 이러한 생리적 변화에다가 졸업을하여서 학교의 구속을버서낫스니 마음의긴장이푸러지는것은 어쩔수업는리치입니다. 이러한 따님들을 둔부모는 이때에 당하야 특별히 주의하지안흐면 안될것이며 학교를졸업하고 나온따님되시는 분들도자신의 반성을 게을리하여서는못씁니다. 호기심이만코 세상이궁금해지며 무엇이던지 알고시픈 생각은 생장하는것입니다. 어려서 닷는다음에 흑이나서 시비를 가리지못하면나종에 곤난한사정이 닥처올것입니다. 중학교를마치고 다시전문학교로드려보낼 따님이라면 학교 에서도 감독하겟지요 마는 중학교를 마치고 그냥 집안에들어앉아 버리는 사람이라면 학교에서 여러가지로 동모들과 사귀어놀던습관이 잇서서 갑작이 집안에만매여지기를 실혀할것입니다. 이러한것을 모르고 무리로 집밧게못나가도록 심한감독을하는것은 잘못입니다. 그러므로 가족끼리며 칠만큼 한번식 따님이 학교에잇슬때는 가보지못하던 극장가튼데도 가서보고 재학당시에 가보고시퍼할만한 곳이면 한번식은 부모와형제가 함끠가서놀고오도록하야 따님으로하야 궁금증이 나지안토록 하지안흐면안될것입니다. 그러타하야 따님혼자서 제멋대로 가서놀고오도록 하는것은 위험합니다 그리고 어느동모와 어데를 다녀왓고 어데서놀다가 왓다고들하는것을 염려업시 생각해서는 못씁니다. 동모들가운데는 반듯이 착한동모만 잇는것이안이므로 조처못한 동모를 사귀면 어느사이에 글러지는지 모르게 영향을밧게 되는것입니다. 이러한것을 주의한다고해서 아조너러내노코 이러케하라저러케하라하야 역정서긴말로강제하는 것은 서투른일입니다 당자가모르는사이에 부모들이 눈치를채이고 말업는가운데 주의시키는 것이 조흡니다.

전신이가렵다

문 말 다리할것업시 전신이가렵고 혐미가생기여 고생중입니다 식구가일곱명인대 그중에 다섯명까지 이병에 걸니엇습니다 (新義州 吉岡生)

답 특히 손발가락새이가 가려웁것이며 밤이면더욱심할것입니다 식구가거진다 가려운증이 잇다고하니 전염하는병이며(옴)일것입니다 주무시기전에 목욕을하시고 다옥처방의약을매일한번식전신에다 발러보시요 사오일이면 만히 나흘것입니다

데신펵롬 二〇、〇
沈降硫黃 二〇、〇
水 八〇、〇

그래도 낫지안흐시면 『미지갈』이란약을사서 발러보시요 그러고 매일 의복을 새것으로 밧고아입어야합니다 (大學病院松井外科 文仁柱)

애기들의모욕물

삼십팔도가량이적당 너무뜨거우면웁니다

어린아이를 목욕시킬때는 어른과 달너서 첫제 목욕물이 얼마나 더운가를 미리요량하여야합니다. 어른에게알마즌더위는 어린아이에게는 너무지나치게 뜨거울 렴려가 잇습니다. 그러므로 보통삼십팔도가량 더운물이조키는하나 집집마다 한난계가 업스므로 정확하게알지는 못하더라도 사람체온이 삼십칠도가량이 보통이니이 것보다 조금더 더웁게하면 됩니다. 어릴때 너무더운목간을 시키면 그아이는 그만목간이 시려지고 목간에가기를 무서워 하게됩니다 어린아이가 목간에가기만하면작고우는것은 이러한 관계가만습니다.

이것은 어머니되시는분이 주의하지안흐면 안될것입니다 목간시키는 시간은대개아침젓을 먹인다음 한삼십분지난뒤가제일 조흡니다. 이때가하로동안에 제일마음이 까라안즌때이므로 아모리 목간을 시려하는 아이라도 이때만은 그다지 실혀하지안습니다. 더욱나서 일년동안에는별 아이가 안이면 날마다 일정한 시간에 목욕을 시키는것이조흡니다 그리하야목간시키는시간은 보통십분동안이면적당합니다.

受驗工夫가過度로 大腸가다루에

(北海道) 新關達男

病이라고는 한번도 알어본일이업는 나이엿섯스나, 再昨年十二月에 受驗工夫를無理하게하엿슴인지 胃腸을害치고말엇다. 처음에는 그다지 심하지안흔줄만알고, 藥房에서 胃藥을사다가먹어보앗더니, 종처럼 낫지를안코, 二月이되면서부터 滿夜로 腹痛이나게되여, 醫師에게 診察을바덧드니 甚하지는안으나 大腸가다루라고하길래 多少安心을하야 胃藥을服用하야먹엇스나 效果가나지안으며 泄瀉는더나고 榮養食을 攝取해도 效果가나지안으며 점점더衰弱해지기만 하야 어느날 藥房엘갓더니『錠劑わかもと』를먹으라고 勸함으로 의심쩍기는하엿스나 一圓六十錢짜리 一瓶을사다가四用해보앗드니 바팍×日째가 되는날아츰에는 놀누든泄瀉가 軟便이되여氣分도 얼마간조와지며 더욱더繼續하야 먹엇드니 이제는泄瀉도안나고 腹痛과배가 끄르렁어리는것도 업서저서 만흔效果를보앗다

家庭醫學

腸病으로 죽는者가第一만타

☆腸을酷使하는內地人의食餌와習慣

우리內地人이, 무슨病으로第一만히죽는가하는것을統計上으로調査해보면, 大體로는다음과가튼病이主要原因으로되엿다

(昭和九年度死亡者數)

泄瀉及腸炎	一二七、八五三
肺炎	一二四、一一七
腦出血、腦栓塞及腦血栓	一二四、四四七
呼吸器의結核	九六、九五一
腎臟炎	五九、五五三

以下略

이것을보드라도알수잇스니, 泄瀉나腸炎으로죽는사람이가장만흔대, 여기에는腸結核이나腸窒扶斯에依한死亡數를加算한때는死亡者의二十五%나되는것이다.

●(腸病으로죽는사람)

어째서內地人에게이러한腸病으로죽는사람이만흔가 ―거기에는여러가지原因을들수잇스나, 가장重大한것은, 우리들의日常食餌와習慣에잇슴이니, 內地人의一日의糞便量은歐米人에比하야非常히만코, 恒常殘渣가만흔食物을攝取하는習慣으로腸에무거운負擔을지게하며數年을두고, 漸漸그機能을弱하게하는까닭이다. 다음에, 腸病에걸렷슬때, 意外로이것을單純하게生覺하는사람이만흔것이다 假令, 藥劑의服用으로 보드래도, 泄瀉라고하면은 똑가티泄瀉를곳치게하는것과 類似하게腸劑를 便秘에는下劑를服用하면조흔줄로알고잇스나한말로腸病이라고하여도 實로

●(여러가지症狀)

이잇고 이에對한手當도各種別이들어 容易하게治療成績이 나지안코도리혀 서투른療法으로病을더도지게하는일이 不鮮이다 이것은너무나 療法을對症的으로生覺하고잇슴이니 泄瀉便秘等을病原的으로 볼것가트면 腸管의機能異常을發한다는點에 一致되고잇스니 이病原이腸管의機能異常을 바르게잡는方法을 講究하면은 治療效果를어들수잇슬것이다

●(病原治療를目的하는)

活性헤―페劑로서 有名한『錠劑わかもと』는 卽 生物學으로 十數種以上의活性酵素와 아미노酸, 비타민等의豐富한 營養素, 호르몬性物質等은 衰弱한腸組織의細胞에 賦活하야 그障碍를 除去식히는것이다 따라서 從來의對症的인 整腸劑或은 下劑等과가튼 長期間連用하여도 習慣性副作用을 이르킬念慮가업고一劑로도急性慢性腸가다루의여러가지症狀을效果的으로곳치기때문에 家庭常備藥으로는가장重寶한것이다

胃擴張이되는 세가지原因

가장만흔것이아도니―性胃擴張

무슨病이든지 다그럿치만 病이생기는原因을잘캐여보아서 이것을適應한療法으로 곳치는것이가장緊要한것이다 더욱이慢性病中에는 經過가오래가는胃擴張가튼것은 故然히姑息的療法에依하지말고 病理에따라서 治療方針을세위야만하는것이다 胃擴張이되는原因은 여러가지잇는대 醫師는이것을 大體로세가지로區別한다 其

第一은 아도니―性胃擴張이라하는것으로胃의 筋肉이처저서 充分한 緊張力이업는때문에 점점胃가 擴大되는것이니 治療를 한대도 오래끌게되며 또胃擴張에도 가장만흔種類나 其第二는 幽門狹搾性의胃擴張이라하야 幽門에故障이생겨食物이 胃속에담기고 種種의醱酵作用을이르켜서 瓦斯를發生함으로 胃壁은 漸次擴大되여 胃擴張이되는것이다 第三은 暴飮暴食으로생기는것인대 農夫等中에 不消化物을暴食하는버릇을가진사람이나 또는麥酒, 술가튼것을 過하게 마시는사람에게만흔것이니 胃擴張으로 가장注意가조타고 할것이다 普通이暴飮暴食의 惡習을업새버리면恢復은 쉽사리되는것이다

그럼으로 무엇보담도 第一, 第二의原因으로생긴 胃擴張이 主要한것인대 이러한것은 오랫동안 질질끄러오든 障碍임으로 治療하는대도 퍽귀찬케되여 消化劑나 기니―네劑, 苦味劑等을먹어도 習慣이되면은效果가업서지며 또胃洗滌等은 一時는氣分이조화지지만은 이것은醫師의손을빌어야만한다 따라서胃擴張의治療는 암만해도病院에入院을하야 組織細胞에活力을附與하고 거기에따라서衰退한機能恢復을 圖策함이조흐니그方法으로는 最近推奬하고잇는것은『錠劑わかもと』의服用이다 『錠劑わかもと』는 잘아는바와가티 헤―페劑라고하는 藥用微生物을 活性그대로 製藥한것이니其中에含有한 各種의酵素는 人體細胞中의 細胞에賦活을주어 衰弱한機能을活潑하게함으로 自然消化吸收도조와지게되다

酵素 와가튼 作用을 가지고잇서 胃腸의病原의單一化學劑와는全혀달나 從來의營養劑로하야는 各種營養素와各種活力의綜合的으로낫다나니各種慢性胃腸病도自然히恢復이되다 이『錠劑わかもと』는 東京市芝公園大門內 わかもと本舖 榮養と育兒の會 (振替東京一七〇〇番)에서 二百錠入、千錠入의二種을一日不過五、六錢 (小兒에는三、四錢)의藥價로發賣하고잇다

大門高速度濾過機

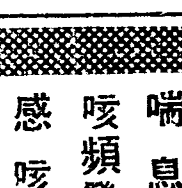

工業用 釀造用 浴場用 陸海軍御用

千人入浴後の濁湯も如何なる惡水も澄明にて無臭水となる世界的發明 藥劑不用、費用僅少、水と燃料の節約多大

世界特許 代理店契約 說明書呈

東京市芝公園大門際 大門製作所 電話代表(芝)(43)一一七五五番

登錄商標

龍角散 (룡 각 산)

主效

痰咳患者 (담으로 괴롭어 기침이 나서 곤난을 밧는 만성 급성의 분)
喘息患者 (그르렁 거리고 숨이 갑부며 낫지안허서비관하시는분)
咳頻發患者 (기침이나서 밤잠을못주무시며 談話에도 곤난을늣기는분)
感咳에 (류행성감기 기침편두선염등으로생기는 기침일절에)
肺病咳에 (肺病 肺勞 肺炎등으로생기는 기침에 특효함)
血痰患者 (나오는분은연용하시면특효함)
百日咳 (어린애들기침 특히 백일해의예병을남기지안케곳처줌)
홍역기침 (홍역은어린애들께 퍽위험하니이병의 기침에 특효함)

●香氣가조코 絕對로副作用이업습니다

二日半分 二十錢
四日分 三十錢
八日分 五十錢
十八日分 一圓
四十日分 二圓
六十五日分 三圓

●全道藥房에잇습니다●

東京市神田區豐島町 本舖 株式會社 藤井得三郎商店 振替東京九一番 電話浪花(67)一〇九二〇 一〇八〇〇

F12—10

담기침천식근치약

流行性감기에・기침에도大特效……

◇ 龍角散을 한봉복용하시면 곳아시는 증세로는 그러케심하든 咽喉의 고통이 곳개이고 全身의 生氣가 도는듯한 기분이납니다 즉 이것은 日本最高의 호르몬適用劑인까닭에 그런効果가잇습니다

◇ 龍角散을 복용하시여서 담기침 천식을 치료하신분은 전신적으로 회복되여잇는것이만큼 肺炎, 肋膜炎, 肺結核等의 變症으로 번지지안습니다

文壇主流論에 對하야
—휴매니즘에 對한 一考察—
❶ 韓雪野

「文壇의主流가 무엇이냐?」하는問題가 最近文壇의 一部에서 擡頭하고잇다。그러나 이것은깁히따저보면 너무도汎博한問題이기때문에 우선 이른바이文壇主流論의 解釋을 容易케하기위하야 두가지의範疇로 갈라보는것이 順序요方法일것이다。

即그하나는

「文」藝思潮로본 歷史的 現前過程에서의 文學藝術의主流——다시말하면 文學領域에서의 現代的擔當者인文學上의正統的潮流일것이오 그하나는 現前과가티混流한朝鮮文의 後面에 一時的現象으로 明滅하는 小流派中에서의 主되는現象일것이다。

그러나 現今의이른바 文壇主流論은 前者인正統的文學主流論이아니오 後者인一時的現象中에서의 主되는時流論이니 따라서 이小論의範圍도 이後者의考察에 머므르랴한다。

文學傳統을 가지지못한 朝鮮文壇이 비록時代와 歷史의힘이라하더라도 發生以後 短時日內에 그어느나라보다도 急템포의發展을 보이여왓든것은 가리지못할事實이다 그러나 根據와傳統이薄弱하니만치 浮動의危險性이 文學에比하야 가장 만타。더욱이 오늘과가튼文學의危機는 바야흐로 混亂에빠저잇다。무엇이 무엇인지 갈피를 좋을수업다。무엇이 이른바 「文學」인지도 캐여낼수업스리 만치

「混」亂은 그極에達하여 잇다。사람사람이各各道의 無軌道的主張과 獨善的인自家流를 아무反省과 批判이 업시 함부로吐露하고잇다 그리하야 그잡동산이中에서 어느것이 主가될것인지를 알길이업다

現今의 이른바「文壇主流論」도 이러한中에서의彷徨과 低調에서 反射的으로 튀여나온 한개의暗中模索으로 보는것이 肯綮에當한 見解일가한다 即이「文壇主流論」은文壇에잇서서 時間的으로 無規定的인 混濁」錯亂하고 空間的으로 數多한亂脈이派生하야 무어가무엇지 알수업는 陰鬱한懷疑中에서 現出된것일것이다。

文壇現象中에서무엇이主가될가는 이른바「文壇主流論」에 對해서는 이미 本紙 「新年文藝座談會」에서도 若干論議된바잇다 그것은 文壇時事를 決코 等閑視할수업는 新聞의 座談會로서는 當然히 上程시켜야할 問題이나 그러나 元來 座談會라는데에 은 어리석은일에 屬하는일이다

「論」究的인 깁흔解釋과 究明을 期待하는것은 座談會를 前期하야 미리 討議要項과 內容에 對하야 明示하는배 잇다하더라도 좁은紙面과 쩌른時間으로서는 論理的인 究極的解明을 바랄수업거던 하물며 座談會席上에서 멘탈테스트式으로 隨問隨答함으로써는 더욱 隔靴搔痒의 얼떠듬듬에 끄치지 안흘수업는것이다。

그러나 이座談會에서 大體로 文壇主流로서 휴매니즘說이 上程되엿스며 또 이 휴매니즘에對하여서는 다른誌上에서 白鐵、洪曉民、朴勝極、嚴興燮氏等이各各 斷片的으로 若干의私見을말한일이잇다。그러나 嚴興燮氏의 쩌른意見을 除하고는 거진다 無條件的으로 휴매니즘을 受入하라는 그야말로 任意의私見에지나지안는다 即白鐵、洪曉民兩氏는 觀念的인 文化批判論的立場에서 그다음 朴勝極氏는 不利한時期에잇서서의 暫定的 利用物로서 各各휴매니즘을 文壇의

「主」流로들어말하엿다。그 어느것이고 單純한希望에 끄치는것으로 아무理論的根據도 업는것이다。

다만漠然히 東京文壇에 조의論議를 그냥가저오는것으로도 볼수잇으나 그곳에서唱導되는 이른바휴매니즘도 별로 들을만한뿌리와깁이가 업다 어느點으로보던 日本內地의文壇은 朝鮮의文壇보다도 더좆지못한 傾向이 깁어간다고할것이다 그文壇의넘이가 크니만치 混亂도 더크나

그러나 그보다 더寒心한것은그文壇에잇어서 觀念的인 文學秩序가 (主觀에依하야 客觀이構成되고 心에依하야 物이움직인다는)根據우에서 보다깁은 創定의途上에잇는 그것이다 文藝思潮로보면 이러한觀念論的秩序의創定은 單純한混濁」라는가 低個的인混沌보다 훨신 반동적이다 即 어떠한秩序創定은 單純한低個보다 恒常 組織的인 力學을그自體의 屬性으로 하기때문이다 그들은 盛히 古魂의 復活이니하야 그야말로 올드·미쓰앙탈을 聯想케하는배이다。勿論올드·미쓰의 固執과 偏狹이 兩性의理解와 合致로서오는 愛의世界를 못지르리라고는 생각할수업스니

「正」統的文學의主流가 畢竟은 나서고야말것이나 어쨋든 今日의後退는相當히 前進을妨害하는것이다。그리고 朝鮮의 文壇이 거기追隨해갈것도 過去의 經驗으로보아 推測하기 어렵지안타。하나 아무根據업는휴매니즘의「禮讚」는너무도 薄弱한 원숭이의 숭내라고 나는생각한다。

漢詩
桐岡考選

題 新春　押 春

三等之四　平壤驛前碑前里　安秉國

春來心事暖如春
瑞日光華萬景新
廿四番風將駘蕩
三千大地總氤氳
東郊復看迎法駕
西疇已告到農辰
問柳尋花今後樂
詩中人是酒中人

小論壇
赤手空拳時代
石耕牛

現代는赤手空拳의時代이다 門閥도必要업고 學問도일업고 하물며敎養이니 人格이니 하는것은 더아래혹이다 그저 金錢이든土地이든 휘어잡아 한밤때려먹으면 그만이다。

赤手空拳時代는 致富界에만 온것이아니라 批評界에도온 듯십다。別般古典의修練도쌓을일도업고 現代文學의智識을 貯蓄할일도업는 휴賴가 玄海灘을건너 釜山에만내려스면 벌서주먹을 내휘두르나 作品의理解이니 判斷의正鵠이니하는것은 第二次第三次의問題이고 위선그럴듯한文壇人物을후려때려 進出의地盤을잡는것이 火急한問題인 모양이다。

月前에 東京文壇에선 「맨손批評」(「手ぶら批評」)이라는 話題가 論議되엿다。「맨손」으로 남의집을 訪問하는法이업다。그런데 요새批評家들은 맨손을 처들고차저온다」라는 어떤教授의말이 中心이엿다。朝鮮선 이것쯤은 問題가 아니다。그들은 덥주먹으로와서 남의名聲와 名聲을 强奪하야간다。

批評家의 선물은 무엇이냐? 智識이다。批評家의 職務는 最後에잇서서 作品의價値判斷이다。그러나 그일의大部分은 判斷에必要한모든資料를 提供함에 잇다。「作品理解에 必要한 모든智識만을 提供하라。그러면判斷은 그社會와時代의 情勢에 應하야 自然히 나올것이다。」이것은 어느批評大家의말이다。

作家는 어떤意味에 잇서서나 讀者에게 興味를 주려고 애쓴다。批評家여 諸君은讀者에게 무엇을 써-비스하랴는가?

一隨筆一
沐浴 (中)
安懷南

몸이 몹시 뜨거워도 나는들어갈 自信이잇다。또 남보다 몃배오래안저잇을수도잇다。그러면精神이 건하여지는것이 氣分이 조타。좀더참고잇스면 發汗하기를시작하는데 血液中의 모든不潔한것이 땀으로되어 排出되는 新陳代謝의 現象이로구나 생각하면 또한 爽快하얏이다。

나는 술먹은 이튼날이면 絶對로 沐浴을하고야 백이는데 그러면 宿醉로 맑어맑아 고생하든것이 해풀리고 다시 精力이 回復되여 原稿가튼것도 쓸수잇게된다。루이十一世는 癩病을 고치기위하야 沐浴은 비단疲勞恢復뿐 아니라 中風病、神經痛 류마지쓰等에 有効하고 衛生的으로나 風紀上으로나 말할나위도업다 그러나 조타고망우덤빌것은 아니다。腦充血과心臟衰弱에 對하야서는 누구든지 注意가 必要가잇다。

身體의 脂肪이 빠지고 오히려 몸에 害를나하야 病弱이 沐浴하는것을 拒絶하는 老人이往往 나타난다。短命 減壽해지는 것이라고 力說하는분도잇다。甚之於는 머리털 몃개 빠지는것이 무서워서 反對하는 사람도 잇고 浸湯途中의 小市民의家庭에 남의입에서 隣聲가되는것을 大忌하야 아직도 沐浴湯엘 못오는 婦女들이 잇는데 勿論現代人들은 아니다。皮膚가 한번도 溫湯에 씻기워진일이업서서 때두께가 식커머케 안저잇는 封建社會의 紳士淑女들이시다。中世紀歐羅巴에서도 衛生的으로나 風紀上으로 沐浴을 非難한일이 잇지만 지금에는 이러한 異論이 깨끗이 洗滌되어잇다。

세키비추의 『쿠오바디쓰』를 읽어본사람이면 로마貴族들의 私邸浴室이 얼마나 奢華로웟다는것을 잘알고잇슬것이다。小說을 안읽어서도 最近文書의 『쿠오바디쓰』라는 題名으로 나온映畫를 보앗스면 포피아皇后의 沐浴하는 그妖艶하고 擬態한 場面만은 잘記憶될것이다。캬비네의 著作인 『世界沐浴史』라는 珍奇한책에 依하면 네로의 黃金宮의 이야기를 한다음 『카르카라皇帝의 共同沐浴湯은 二百個의 大理石圓柱로 裝飾되고 千六百의 가튼大理石椅子가 配置되엇스며 三千人이 同時에 入浴할수가 잇게되엇다。長이 三百七十米요幅이 四百米이다。體技場遊戲室 體育館의 設備가 갓추고 建築은 材料의美와 裝飾의美로 거기는 華麗한 藝術의花園을 이루어잇다。大理石青銅 彫像 모사익等이 마음것 浪費되어잇다。지오크레시안帝의 共同浴場은 第一 雄大하고 奢侈한것으로 浴槽가三千이며 實로 一萬八千人이 同時에 沐浴할수 잇게 되엇다。

現代 中國人의 沐浴場은 땀흘리고 나와서 얼카하게 배갈한잔을 먹고 寢臺우에 누어 한잠 잘수 잇나지만 이時代 로마의 沐浴湯에는 庭園과 書齋와 學校까지가 附屬되어 잇섯스며 中世紀佛蘭西에는 浴場에 音樂伴奏가 잇섯다한다。이러한것을 우리의 寶浴에 마추어 小規模로 模倣해서 公衆沐浴湯을 하나 經營하면 돈버리가 될상십다고 日前 林泰遠氏를 맛나 그런말을하더니 氏는 『寶鑑』이야기를하엿다。이것에 對하야는 나는 仔細이 몰은다。唐나라 宮庭에도 어지간히 奢侈한 風俗이 잇섯든것 갓다。華清宮의 香湯泉이니 御浴池니 하는데는 四面 寶石으로 둘를 쌋엇스며 문채조흔 木製의 오리 원앙새 기럭이 等을 띄어노코 不時로 嬪妃들에게 沐浴을 식히엇다。宮女들이 船遊하고 나면 金부치 銀부치의裝身具가 水道구멍에 모새가티쌋혓다한다。天寶十年 安祿山의 生日날 楊貴妃는 胡奴와한께 沐浴을하고 天下難得의 綺羅로 襁褓를 맨들고는 그속에다 安祿山이를 벌거벗겨서 눕혀재첫나 햇나고(二十一史第九卷에 적히어잇나。玄宗이 들어오니까 貴妃는 愛嬌를빼면서

『이것은 내가나흔 子息이니까 沐浴을 식혀줍니다。』

『간난 애기를 그럼 이러케해주어야죠』

『오오 祿兒야』

『祿兒야』

玄宗은 간간大笑하면서 寶貨를 끼언젓다는데 萬若이런것을 演劇으로나 映畫로 한다면 먼저말한 포피아皇后의沐浴하는場面以上으로 華麗하고에로틱할것이다。興行價値百퍼센트다。다비드王은 沐浴하는것을 窓으로 바라보고는 그女人을 戀慕하게 되엇다지만 事實 그럴른지몰은다。燈下美人이니 뭐니 여러가지모에서 婦人들의 아름다움을말하나 나는 沐浴湯에서 갓나오는 女人들의 그淸楚한모양이 第一 마음에 든다。

『멘』의 諸著와 印度村落共同體 (一)
早大 崔完錫

(A) 메인(一八二二年) (Maine, Sir Henry James Sumner)은 英國法制史家及 政治理論家인데 劍橋大學民法講義를 擔任하고 最初의大作 『古代法』으로하여곰 學者로서의 名聲을 어든後 一八六二年-六九年까지 印度事務大臣審議會의 法律委員을 奉職하엿다。其後 歸國하여 牛津大學에서 法制講義及 法制史 法理論의 勞作을하엿다。

그의 廣大하고 精巧한 法制史에 對한 理解는 主로 印度羅馬法의 智識에 依한바이나 그의 著作及 見解는 英國法學界에 極히 有力하엿스며 從來의分析的傾向에 對하야 歷史的 比較的 方法을 斯界에 導入하엿다。그러나 그 歷史的 方法은 社會發展의 諸形態를 圖式化함에 잇지는 아니하엿다。그의 主要關心은 文明의 起源에 關하엿스며 이 目的達成의 器官으로 法制史를 利用하엿나니 그는 가장 確實하고 照明的인 資料를 供給하는때문이다。그가 政治思想에 준 影響은 法學에준 그것을 通하야 間接的이엿다。主著는 다음과갓다。

人類最初의 農業組制에 對하야 『마르크』制度를 樹立하여오든 派가 잇다。이制度의 單位는 多少의廣狹이 잇스나 獨立한孤立한地域을 可耕地의 定期的分換을伴隨하며 共同所有 耕作을하는 政治的으로 自治的 耕作者團體에 『占有』되는 마르크이다。이學說이 建設되기는 『학크스트·우센』의 研究品 一八五四年『마으레르』에 잇스며 그의見解는 學界의 通說이되엿다 氏는 獨逸마르크研究의 權威者이나 낫세는 一八六九年에 英吉利의 資料를 가지고 이學說을 強化하엿다。如斯히 學說이 確立한後 이 結論을 世界各地域 民族에 普遍化할 必要가잇는바 메-ㄴ의 라베르은 이任務를 遂行하엿다。一八七一年에 메-ㄴ은 印度에잇서 現實의 共同體를 發見하엿다。兩者의折衷은 부-노구라도고 되엿다고하엿나 에보인다。

(二)

메-ㄴ은村落共同體』에서 共同體를 트큰론스칸디나브-아英吉利에 볼수잇나하고 印度에까지 論及하고(六一-六二頁)극端으로 古代의 表象은 印度村落共同體의 大部分의 單純한特長에서 發見할수잇나」라고하엿다 그頭擁의本體는 慣習의 平行에잇나 印度와가티 慣習이固定한나라는 업고 따라서 여기에서는 古代는 現代라하여도過言이 아니다 따라서 메-ㄴ은 印度의 慣習 諸現象에 잇서서 西歐共同體에서 思惟된 特徵을 가진 印度村落共同體를 類推하엿스며 이를 原始的起原을가진것이라 生覺하엿다。그러나 그는別로 年代的區別을 暴示하지아니하엿고 또慣習이 固定하다하여도 詳密히 觀察하면 變化하엿나니 그의村落公同體는 原始狀態이며 또 英吉利征服前에觀察된 共同體이다。따라서여기에는長久한 時間을 經過한懸隔이잇고 其間內部構成의 變化가잇스나 純粹한 原始的 狀態를 記述할수업는것이다。印度는 完全한 古代社會의 集合이라하는것보다 오히려 部分的 古代社會의集合이다」

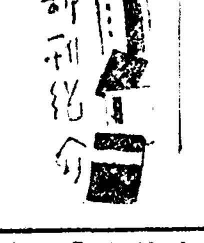

▲한글 三月號 發行所 京城府花洞町一二九 朝鮮語學會 振替京城一〇〇四四番 定價十錢

▲大成時論 第五十八號(月刊) 發行所 平壤府□□町三〇 平南儒林聯合會 振替京城六〇一六番 定價一部五錢

▲高麗時報 第六十二號(月二回) 發行所開城府北本町三九六 高麗時報社 振替京城一二三〇九四番 定價五錢

▲女性展望 三月號 發行所 東京市四谷區坂町五 婦選獲得同盟出版部 振替東京二一〇四九四番 定價十錢

▲룽진검 第四十二號 發行所京城府堅志町八〇 룽진검社 定價十五錢

▲東京朝鮮新報 第三十九號(旬刊) 發行所 東京市京橋區銀座西六ノ一 東京朝鮮新報社 振替東京四六一一〇番 定價一部五錢

今年度 市內各中等學校入學試驗問題 ❹
（第一高普）

(1)『無言の行』とはどういふ事ですか。

(2)文中の (イ)(ロ)(ハ)(ニ)は何をさしますか。

(イ)
(ロ)
(ハ)
(ニ)

(3)僧たちはどういふ席の[illegible]に口をききましたか。

(4)この無言の行は何故破れましたか。

二、左ノ漢字ノ右ワキニ讀假名ヲツケナサイ。

(1)一の鳥居をくゞつて、清清しい玉砂利の上を行く。さくさく鳴る足音に、身は自づとひきしまる。御手洗に口をすゝぎ手を清めて、恭しく拜殿の前に額づく。

(2)もう火藥を埋めてゐる時分だな。

二、左ノ文中ノ漢字ノ右ワキニ讀假名ヲツケナサイ。

(1)島かくれゆく白帆の影ものどかなり。月影のさゞなみにくだけ、漁火の波間に出沒する夜景もまた一段の趣あり。

(2)かくて又幾年かたつうちに穴はだん／＼奧行を加へて、既に何十間といふ深さに達した。

作文（注意…文體ハ口語體ノ假名ハ平假名デ書キナサイ）

文題『試驗場に來るまで』

（國語）其二時間60分

一、次ノ御製ヲ拜讀シテ、後ノ問ニ答ナサイ。

大空にそびえて見ゆるたかねにも
のぼればのぼる道はありけり

(1)『大空にそびえて』とはどういふことですか。

(2)『たかね』とは何をいひますか。

(3)『のぼればのぼる』とはどんな意味ですか。

(4)『道はありけり』とはどんな意味ですか。

(5)この御製を拜讀してどんなに感じますか。

二、次ノ文ノ括弧ノアルトコロノ意味ヲ書キナサイ。

滿洲ハマタ(至ル所古戰場ナラヌハナイ。)彼ノ山モ此ノ川モ忠勇ナル我ガ將士ガ、(東洋平和ノ維持)ト(帝國ノ生命線 確保ノ爲ニ)(命ヲ的ニ戰ツタ所デ)一木一草(ソヽロニ游子ノ淚ヲサソフ。)

(1)
(2)
(3)
(4)
(5)

三、次ノ漢字ノ右ワキニ讀假名ヲツケナサイ。

繪葉書　手續　土產　吹雪　看板　片時　健かに　操る　探す　芳し

四、次の文中ノ片假名ノトコロヲ漢字デ( )ノ中ニ書キナサイ。

折にふれ時につけて、マゴコロ( )とこもるゴイモン( )の品品までいただきますので、子供達もさびしいとも言はず。元氣に過してをりますから、タジ( )ながら御安心下さい。この上は身におふコツキヨウケイビ( )のジウニン( )に心を勵まし、ヒトスヂ( )にお國の爲にゴホウコウ( )申し上げて、ミナサマ( )のゴキタイ( )にそふやうドリヨク( )いたします。

二、次ノ文ノ括弧ノアルトコロノ意味ヲ書キナサイ。

それより一年ばかりの間、風波をしのぎ、飢寒と戰ひ、(非常なる困難ををかして)樺太の北端に 近きナニヲ1といふ處に(たどり着きたり)これより北は波荒くして(舟を進むべくもあらず) 山を越えて (東海岸に出でんとすれば、)從者の 土人等ゆくての危險を恐れて(從ふことをがへんぜず。)

(1)
(2)
(3)
(4)
(5)

三、次ノ漢字ノ右ワキニ讀假名ヲツケナサイ。

懷時計　本棚　人情　古事記　眞心　火種　晴晴しい　驚かし　開いて　餅へ

四、次ノ文中ノ片假名ノトコロヲ漢字デ( )ノ中ニ書キナサイ。

書のシゴト( )のアヒマ( )に讀むのはモチロン( )夜は床にツ( )いてから燈かツ( )きるまで讀む。燈がつきるとロクアサ( ) すぐ手に取れるやうにまくらもとの カベギハ( )に置く。ところが或夜、夜中にハゲ( )しい雨が降つたことがある。リンカーンがふと目をサマ( )した時はもうオソ( )かつた。

無代進呈

八年間신고하던 子宮病이두제로 根治되여生男!

『定山郡 金炳龍氏談』

前略 『命之母』라는藥은婦人病에 가장조코 제일 信用이 만흔령약이라 고밋습니다 나는 지금으로부터 八年前에 子宮病에 걸려서 婦人에게 책임이중대한 姙娠조차 못하게되야 平和하던家庭에 불평이생기고 夫婦間정리조차 열버서서 눈물로 세월을 보내며 엇더케던지 이病을곳처볼냐고 漢藥도 여러가지먹어보앗스나 조곰도 効果를 엇지못하야 내종에는 專門醫師의手術까지 바더보앗스나 그역시 無効인고로 원망하게되여 세상을 비관하고 원망하든차에 엇던 同窓生의親切한권고를바더서『命之母』라는 藥을한제주문하야서 먹어보앗더니그야말로 먹기시작한 그날부터 두통과 현기증이업서지고 一주일이 지난후에는 어룩거리든 허리와手足과 아래배가 차차로더워지고 우선요통이업서지고 口味가나기에 두제를계속하야 복용하얏더니 대하증이업서지고 몸이를혼하야지더니 우연히 포태하야生男하얏습니다 그래서 언제던지 命之母를소개해준 동창생을고맙게역이며 틈잇는데로는 命之母의선전을하고잇습니다 (後略)

이新聞을 자세히읽어보시고 오려서 東京市京橋區入舟町三 笹岡藥房으로 보내시는분에게 七大醫學博士가 親切히 指示하야 朝鮮말로 알기쉽게 자세히쓴婦人病自宅治療書와命之母의 說明書를 누구에게던지 無代進呈하오니 하로밧비 請求하시기바람니다 이婦人病自宅治療書는 笹岡藥房에서 朝鮮婦人에게 新生智識을 習得식히기爲하야 一家庭에 한부식 드리는것이니 藥을注文하지안는분이라도 請求하시기 바람니다

婦人病良藥　命之母의主治効能

月經不順　白帶下症
子宮出血　赤帶下症
下腹腰痛　手足冷症
頭痛眩氣　子宮痙攣
히스테리　輸卵管炎
卵巢炎　貧血症
腦神經衰弱과産前産後에有効함

藥價　六日分 一圓　二十三日分 一圓　二〇日分 三圓　三五日分 五圓

東京市京橋區入舟町三　命之母本舖·笹岡藥房　振替東京五〇五〇番　電話京橋一八八七番

가정위생 家庭医學

오래된婦人病도 손쉽게根治할수잇고 애기를못낫는부인은 姙娠을할수잇는방법

맑은듯한 봄바람이 불어오면 山川草木에는 다시살아나고 꽃치필때에는 여러가지잡혹한婦人病의고통은 더욱심해지고 재발하기도쉬우므로 활개를치고 힘차게 이러나야할 우리조선婦人은 特히注意하지안흐면 안됩니다 여러분가운데 나는엇재서 애기를 못낫는가하는말삼은 不和한家庭의 주추돌이되시여 시부모와 남편시중에 곱볼하시는 젊은婦人들의 애달픈하소연이며 서름과바대를한몸에등지시고 말삼하시는눈물겨운고향일것입니다 참으로 세상에는 귀여운보배와귀여운물건이만호나 빵긋거리고재롱부리는아해들의 어리광이야말로 무엇보다도 더욱탐스러우며 귀여울것이니 그의부모들은하로날의 모든쓰라린괴로움을재롱부리는 天使와가튼아해들로하여금 모도이저버리게되며 내일의希望을새로히차게 갓게될것입니다 우리나라에서는 사랑에넘치는家庭도 귀여운아드님을 낫지못하면 드디여 쓸쓸한家庭生活을일우게되며 쓰라린세월을보내시는분이 얼마나만흡니가? 그러나大部分은 그것을자기의팔자나 전세의인연이라고 신세한탄을하시는모양인데 近來와가티 醫學이발달된때에 婦人病을根治못할까닭이업습니다 여기서 婦人病으로하야 結婚後에 애기를못나시던婦人이 모든완고의 폐풍을거더치고 夫婦協力하야 東京에잇는命之母로 그原因療法을實行하고 세상에도귀여운보배 아드님을나으신 반가운소식을 전하고자합니다

한지도三年、五年、十年이 지나도록 애기를 못낫는분은 틀림업시 婦人病이 잠복되여 月經이 不順하고 姙娠못하는것이니 하로밧비 婦人病에 特効가잇나는 好評과 信用잇는 內服藥命之母를 服用하시기바라나이다

여기서 婦人의月經不順과子宮病대하증을根治하게하는內服藥、命之母를服用하시면 얼굴에화색이돗고 주름살이펴지고 아름다워지며 손발이더워지고顯著히淨血作用을하야 體內의毒素를全部滅殺시키고 病菌해진細胞를回復식혀주는結果 血液이淨潔하게되는同時에 女性의 호르몬이 旺盛하야지면 不順하던 月經이 順調롭게되며 대하증이 根治됩니다 애기를못낫는 婦人의十中八九는 月經不順、子宮病대하증으로하야 애기를못배는것이니 子宮病대하증이 根治되고 月經이 順調롭게되면 當然히 姙娠出産하게되는것입니다

命之母는 先代로부터 繼承한 家傳秘方에 依하야 高貴한 藥材를使用하야 三十餘年間研究를 거듭하야 東洋婦人의 體質에 꼭맛도록 製藥하얏습으로 藥効가 有名함은過去의實驗으로도確實한 信用이잇지만더욱이東京에서有名한女子醫學博士께서도 命之母는 婦人病藥中의 第一効果가만타고 證明한良藥이므로 婦人諸病에有効할뿐만아니라 淨血作用을遺憾업시하야 젊은婦人의健康을回復식히고 老婦人이나 處女들께서도愛用하고實驗한結果 藥効에탄복하고 어머니는 따님에게 따님은어머님께 男便은婦人에게 兄은뉘동생에게 작고宣傳되야 婦人病대하증 子宮病은命之母로全快하고 애기를못낫든婦人들께서 愛兒를得用하신 實例가許多함은 世人에好評과本舖에到着한愛兒의寫眞과 禮狀이 證明하오니 여러분家庭에子宮病 대하증 不姙가튼婦人病으로 苦痛하는 婦人이잇스면 하로밧비 命之母를服用하고 良効에 全快하기바랍니다 特이朝鮮婦人病自宅治療書를 無代進呈하오니 請求하시는분에게 送料를負擔하야 進呈하고 藥을 先金으로注文하시는분에게는 絶對로 보내드리오니 命之母는 各地有名藥店에서販賣하지만 本舖에는 여러분의 體質과 病勢에 꼭맛는加減藥이잇스니 本舖로 注文하고자하시는분은 病勢만 자세히 적어서보내시면 病勢에 꼭맛는藥을 代金引換으로 보내드립니다 (절대로 비밀을 직혀드립니다)

대하증이흘으는 婦人病의 原因과治療法

女子의月經이라는것은 十四五才때부터 四五十才까지 每月一定한時日에 子宮에서生理的으로出血하는것을말하는것입니다 普通健康한女性의月經은 每月一定한時日에四五日乃至六七日間이고月經時에도別로苦痛이업는것입니다

그러나 月經時에아래배가압흐고두통현기도나고 허리와手足이 冷하고 여름이나겨울이나감기에 걸리기쉽고 가슴이두근거리고 血色이납부고 성미가急해서숨차고 月經以外에子宮出血하야貧血症이되고 배는팽팽하며飮食을먹기실코 억지로좀먹으면 消化가잘되지안코 얼골에화색이업고 주름살이 잡혀서보기실케될뿐만아니라 月經이 一定한 時日에 나오지안코 分量이 만키도하고 적기도하며 계란흰자나 누런고름갓튼 대하증이 흘으는분은 婦人病이 잠복되여 月經이 不順하고 대하증이 흘으는것이니 이러한婦人은 애기를배지못합니다

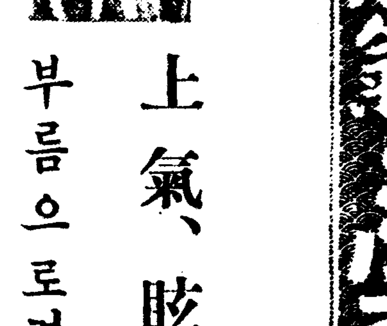

頭の病氣とふる血

上氣、眩暈 부름으로걱정
耳鳴、肩臂痛으로
體毒氣가잇는사람은이러케하면
頭腦는明朗安眠할수잇다

頭腦의病이라고한마듸로말하고저하는대 그種類와原因을大別하야본즉神經衰弱、히스테리ㅣ라하는것、身體過勞나 慢性胃腸病或은感氣其他의疾病으로 또는性病毒性가튼것이가장惡性을띄우고잇다 그런대神經衰弱、히스테리ㅣ라고하는것도그原因의太半이體毒으로생긴다고할것가트면 어떠케해서性病毒이나 體毒이우리들에게 가장重大한頭腦의 病原因이되여 禍를밧고잇는가를생각할때 더욱더욱우리들은 注意와關心을가저다처오는멍충이나精神異常이되는腦梅毒이나 頓死를 招來하는 腦溢血을未然에 防止하지안으면 안된다

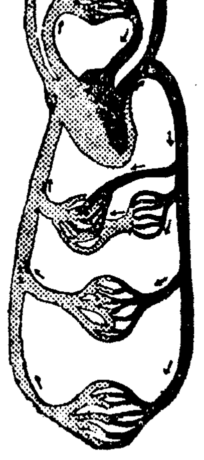
血液循環之圖

血液을더럽히고血行을妨害하는 病原과瘀血

血液은生命의活泉이오 우리들生命을保障하는대 가장重大한役割을하고잇다

그血液도예전에는 『自瀉과瘀血』이라고 하는만큼感染氣가업는者업다」고 하는사람이나 遺傳의自覺症狀이업는사람도날마다 마시는술과 담배의毒이原因으로 血液이濁하고瘀血이되여 血行을妨害하며 前述한諸腦病의原因이되는것이다 靑年들의 一時的過誤로어든病의 毒素를나어슬病이 얼마든지남어잇고보면 더욱瘀血이增加하게되고보담더病勢를重게한다 이처럼무서운瘀血을거머리나吸角에依한瀉血法이나 特血劑도 治療를한다든지하든古法醫學을現代醫學의立場에서再檢討한바는副作用이업고 體外로排出식혀血行을 調하고 苦痛을주는症狀을順次快하게나

癒한것들이잇그러주며 前述한危險을未然에防止하는 新療法을創見하는데成功을하얏다 어떠케해서이實績을올릴수잇슬까 詳細는當研究所에서送呈하는『ふる血療法』을一讀하라 治療의一助로서參考를삼어준다면 더욱感謝하다

頭重、耳鳴부름等의 오래된病毒이대번나
佐賀縣 千葉善藏

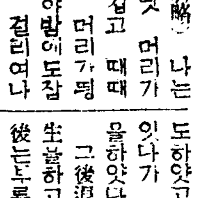

(前略) 나는 도하얏고 四個月間病院에入院해잇다가 만히恢復이되엿길래退院을하얏다 밥맛 머리가 무겁고 때때로 머리가띵하야밤에도잠을 그後退職하야 昨年一年동안養生을하고잇섯나——フルチ錠服用後는도롱이나 血量은업서지고食慾도增進하야 血色도조화젓스며 밤에는 잠도잘자게되엿다

욕잔수업서 健忘症에 걸리여나 좋에는 某病院에 十一月冬季休暇후더 入院하야 할라리야瘀法

動悸、숨갓붐이낫고 上氣眩暈가식어저
朝鮮平安 池上アイ子

前略 나는昭和十年가을에 배운에덩어리(ふる血덩치)가든것이 생겻섯다 各病院의博士들은 手術을해야지그러치안흐면生命이危險할지도 모르겟다고합데다 그동안上氣 眩暈 耳鳴 肩臂痛等의症狀이생기고 그우에조금만일을하여도 動悸 息切을하게되엿다 婦人雜誌에서 フルチ錠의廣告를읽고 이것은瘀血이되엿든것이 아닌가하야 試用하고저藥房에서사다가 服藥을하여드니漸漸上氣 眩暈가식어지는것갓고動悸 息切도 나어가며 그대로續服藥을 하여든바 배속에당기엿든瘀血의 덩치도모르든는 中에삭어버리고말엇다 이것은 フルチ錠의 惠澤이라고 生覺하며 熱心으로 服用을 繼續하고 잇다。

小屋晁明先生創製
前東京吉原遊廓病院

フルチ錠

排毒と 順血に 主効
梅毒 胎毒 血壓亢進 動脈硬化症 中氣 半身不隨 心臟亢進症 腰病 喘息 リウマチ 神經痛 腦神經衰弱 ヒステリー 頭痛 常習便秘

藥價　十一日分 一圓三十錢　廿二日分 二圓五十錢　五十日分 五圓十錢

(全國有名藥店にあります)

必讀進呈
藥書ご申込하면即時送呈함

古醫學에서新發明 (四六判五十頁)

病毒排除 血液循環とふる血療法

▼頭痛、耳鳴、肩臂痛、手足이마르는분 ▼動悸、喘息、膽汁으로頻悶하는분 ▼記憶力이衰해지고노름으로苦悶하고熱眠치못하는분 (中風、神經痛) (心臟衰弱人) (梅毒、神經衰弱)

申込所 東京市京橋區西八丁目堀二ノ十 古醫學研究所 電話京橋(56)二五八四番·二六二八番 振替口座東京六五三〇八番

本社主催 將棋名手對局譜(四)

漢先手 李在鳳　楚 全于石

◀三十手圖▶

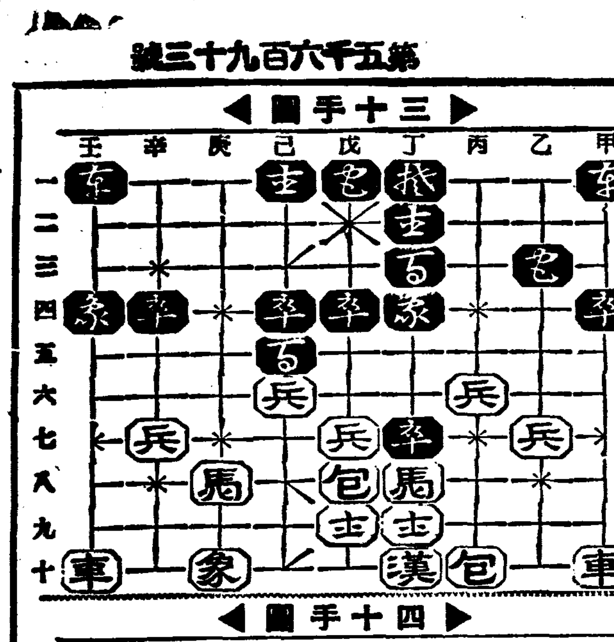

◀四十手圖▶

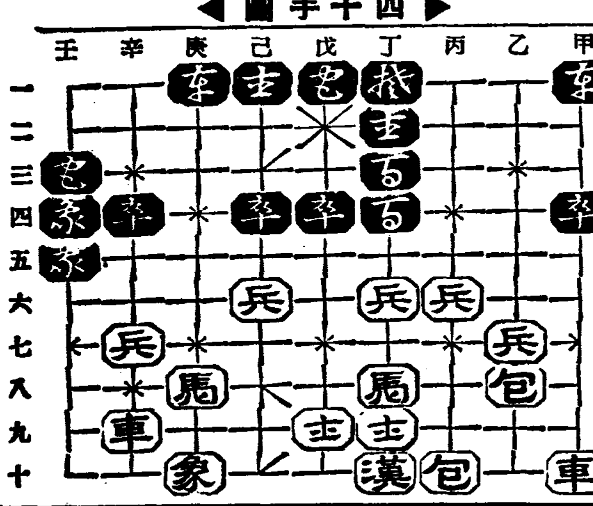

戊七兵—丁七打卒
乙三包—壬三
壬十車—辛十
丁四象—己七
辛十車—辛九

己五馬—丁四
丁七兵—丁六
壬二象—庚一
戊八包—乙八
己七象—壬五

傍觀記

盧史楚(名석泳) 蔡極文(號晦山) 兩先生은 現今朝鮮圍碁界에元老이요 兼하야 四十餘年間不斷의 努力과 不休의精力으로 巡將制에 嫺熟한 造詣는 言을 俟할바아니요 往時白滄南(南奎) 尹海史(炳鶴)以來系統的國手이며 世評에 多局莫如盧史楚요 鐵强莫如蔡晦山이란 兩雄이對局하니 碁勢玄黃을 豫想할진대 一般人士의 興趣는 筆者와同感이줄로믿는바이다

席에 臨하매 年餘耳順에 頭髮皓素하고 方瞳炯炯에 落子丁丁하니 商山橘中이 違此未遠하야 爽然氣象이 宛若聚仙하니 拜觀者는 數를 增하고 圍를 匝하되 手를 恭히하며 口를 愼하니 靜肅한 態度는 滿場이 緊張되더라 筆者는 恭히 席의末에參하야 拜觀曰 白一에 黑二으로 分勢함은 傳統的이요 白四에 黑五로應함은 確實히 强力이다 白六 黑七로 亦均衡이다 黑九는 緊實適切이다 白一六은 果然大家의 風度이로다

本社主催 圍碁對局譜 =1=

白 盧史楚　黑 蔡極文　四目減

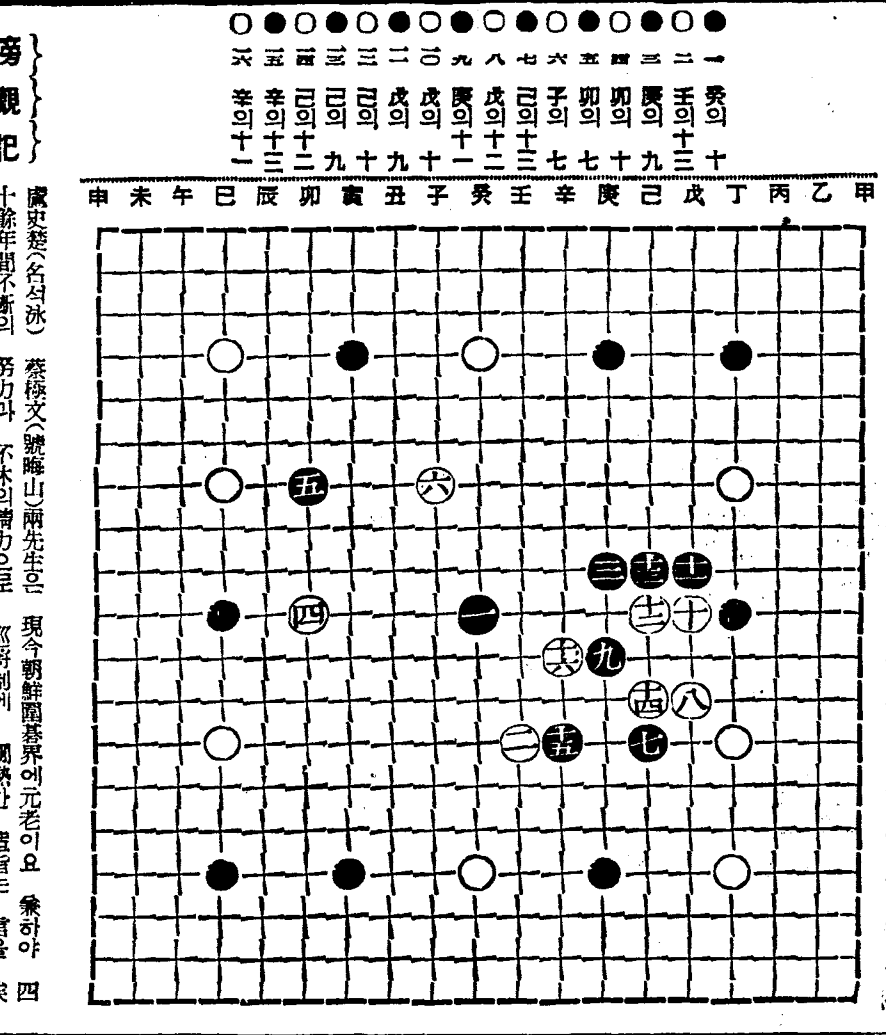

一 癸의十
二 壬의十三
三 庚의九
四 卯의十
五 卯의七
六 子의七
七 己의十三
八 戊의十二
九 庚의十一
十 戊의九
十一 戊의十
十二 己의十
十三 己의九
十四 己의十二
十五 辛의十三
十六 辛의十一

라디오

二十二日(月曜)

◇午後六時 童話(五누랑달마니) 金泰午
◇同六時二五分 兒童新聞
◇同七時三〇分 世界校入格者發表(뉴-스에繼續하야)(京城)
◇同七時三〇分 常識講座 金聖浩
◇同八時 關山戎馬外 一、關山戎馬 二、긴아리 三、打鈴 四、京畿歌 五、開城난봉歌 六、방아타령 崔貞子 金秋月
◇同八時三〇分(東) 獨唱과管絃樂 日本放送交響樂團
◇同九時 唱劇調 一、短歌…大下太平 二、唱劇調…바라령 金炳守 鼓手 池龍九

第二放送
◇午後〇時〇五分(東) 琵琶
◇同六時(東) 이야기
◇同六時二五分(東) 便益講座

二十三日(火曜)

◇午前一一時五分 京城職校來期修科講習科入格者發表(第一放送)(京城)
◇午後〇時五分 伽倻琴散調와併唱 一、散調 가、진양조 나、중모리 다、자진모리 二、併唱 가、短歌—名妓名唱 나、春香傳中獄中歌 柳大福 鼓手 池東根
◇同一時一五分 衛生講演 봄과齒牙의衛生 世醫 金晶鼎
◇同六時 童謠齊唱과獨唱 一、齊唱뻐꾹새 二、獨唱 조생달 白仁淑 三、同나무닙 朴演淑 四、齊唱五一ぢいさん 五、同ひばり 六、同夢 七、同水車 八、同オホシサン 九、同オ父樣萬歲 十、同애기각씨 協成普通學校兒童 피아노伴奏 李善信
◇同六時二五分 兒童新聞
◇同六時三〇分 經典解說
◇同七時三〇分(東) 講演
◇同八時(東) 歌曲
◇同八時三〇分(東) 獨唱과管絃樂
◇同九時(東) 長唄
◇同七時三〇分 講演 尹乙洙 法律과仁愛 金樞
◇同八時 달거리外 一、달거리 二、執杖歌 三、平調歌 四、제비歌 李飛鳳 張彩仙
◇同八時三〇分 隨筆이야기 어머니의面影 成東鎬
◇同九時(平) 베-토벤作品演奏 一、協奏曲(第五番…모잘트作曲)第一樂章 아다지오—알레그로、아메르토 二、奏名曲 A長調 百六十二番…슈벨트作曲 第一樂章 알레그로、모데라토 第三樂章 아란데노 三、론도 슈-벨트作曲 四、圓舞曲 브람-스作曲 金東振 피아노伴奏 딜스메리

第二放送
◇午後〇時五分(城) 채르獨奏
◇同六時(大) 兒童劇
◇同六時一五分(東) 青年의時間
◇同七時三〇分(城) 修養講話
◇同八時(大) 義太夫
◇同八時三〇分(大) 浪花節
◇同九時(東) 常盤津

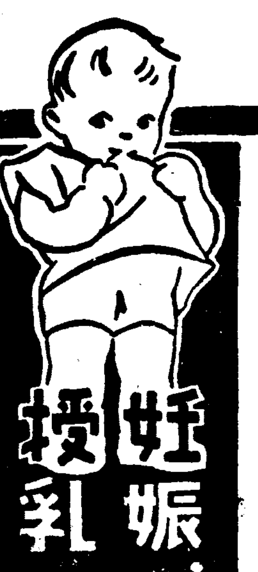

妊娠・產褥・授乳時に

オリザニン

一九一〇年鈴木梅太郎博士發見

비타민B의世界的始祖

(1)거진妊娠嘔吐(惡阻)로 苦痛함이없이 經過한다……(2)食慾이增進, 便通도 整調된다……(3)脚氣의 併發을防止한다……(4)胎兒의 發育도 良好, 生後에 살충음도 極히 順調……(5)乳汁의 分泌도 또한佳良……等조흔 影響을 끼처줌을 알게되엿다。

各種 粉末、錠劑、液 エキス、注射液

(詳細說明書어음 申込次第進呈)

東京・室町 三共株式會社

三 SANKYO 共

●工夫中 머리가멍하며 머리가옥신옥신하야 學習이안될때는 곳

ノーシン(노-신)

◆울화가치밀어 머리가 원하고 明快하여 工夫가愉快하게되오 藥店에게잇소

朝鮮日報 京販 電本(2)一五九七番

斷然日本一

マルキン醬油

香川縣 小豆島 丸金醬油株式會社

모히루네 其他臟類中毒에

福 모나-루(モナール)

一朝에治療를그릇처서—『모르히네慢性中毒』으로移行하야『모루히네』奪除의難에苦悶하시는분은곳福모나-루를하시면 全히事業을하면서모루히네類를除去할수잇고 速히舊健康體에回復함으로써安心하고應用하기를切望하는바입니다,

(文献贈呈)

裝包 皮下入 靜脈入 5 10 20 50管

製造元 順天堂醫化學研究所 大阪市東區道修町
發賣元 田邊五兵衛商店

MONALFUKU

恩給 五年分以上低利立替 債借替歡迎 內容進呈 京城府中學町一四 金星商會 電話(光)二一七五八番

登錄商標 거북선
고무신은거북선
京城東大門外서울고무工社 電光 一一五九

世界一のⓈセイコーシャ
正しい 時計を いつも

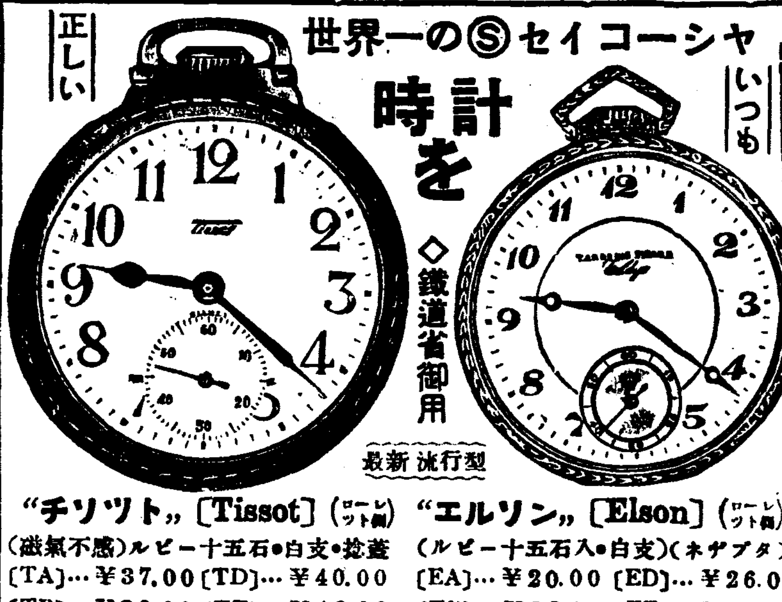

◇鐵道省御用 最新流行型

"チソツト" [Tissot] (ローレツト側)
(磁氣不感)ルビー十五石•白支•捻蓋
[TA]…¥37.00 [TD]…¥40.00
[TB]…¥38.00 [TE]…¥42.00
[TC]…¥39.00 [TF]…¥46.00

"エルソン" [Elson] (ローレツト側)
(ルビー十五石入•白支)(ネヂブタ)
[EA]…¥20.00 [ED]…¥26.00
[EB]…¥22.00 [EE]…¥28.00
[EC]…¥24.00 [EF]…¥30.00

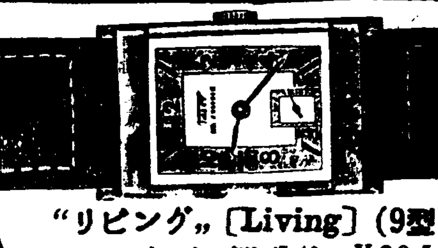

"リビング" [Living] (9型)
ステープライト側 切天府銀支 ルビー十五寶石入
(LA)…¥28.50
(LB)…¥32.00
(LC)…¥35.00

(三味 變型)

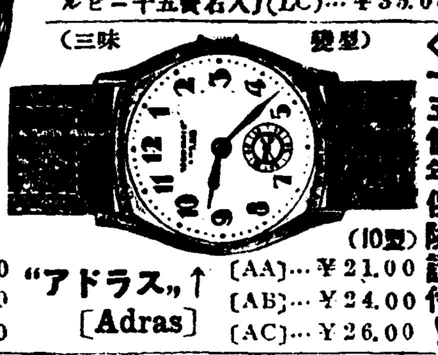

"アドラス" [Adras] (10型)
[AA]…¥21.00
[AB]…¥24.00
[AC]…¥26.00
◇十五個年保險證付!

作季 謝恩奉仕大賣出
急告 (某外國商館破產處分品引受整理)
→市價三分之一大破格
▲新代卷屆サービス內譯▼
(1)三十圓以上 レンコート又ハスプリングコート
(2)二十圓以上 カメラ又ハ眼鏡
(3)十圓以上……萬年筆一本宛
(4)五圓以上 シャープペンシル
(5)サービス品…不要ノ場合ハ御希望次第一割引致シマス
★御註文に際しては
※代金引換註文ハ內金トシテ註文高ノ三割以上拂込ミノ方ニ限リ取扱ヒ內金ナキ代引註文ハ絕對ニ斷リシマス
※前金註文ハ送料不要代引ハ註文主ガ負ヘ四十錢負擔ノ事
※送金方法ハ小爲替又ハ振替東京八二四五四番ヘ願マス

クロム側腕(セ)舶來製皮付 (11型)	イ ¥二・三〇 ロ 二・八〇 ハ 三・九〇 ニ 五・八〇 ホ 八・五〇	
(10型)	イ 四・三〇 ロ 五・〇〇 ハ 六・五〇 ニ 七・〇〇 ホ 一一・〇〇	
(9型)	イ 四・六〇 ロ 五・八〇 ハ 七・〇〇 ニ 八・五〇 ホ 九・八〇 ヘ 一二・〇〇	
クロム側ウオルサム提(米國製)(クサリ・メタル付) (8型)	イ 六・二〇 ロ 八・〇〇 ハ 九・二〇 ニ 一一・二〇 ホ 一五・〇〇	
クローム側懷中 (16型)	イ 七・三〇 ロ 八・五〇 ハ 九・七〇 ニ 一一・五〇 ホ 一五・七〇 ヘ 一七・八〇 ト 二三・八〇 チ 二五・〇〇 リ 三二・〇〇 ヌ 三六・〇〇 ル 五〇・〇〇	
十八金HK側腕卷 (16型)	イ 二・三〇 ロ 二・六〇 ハ 三・二〇 ニ 四・三〇 ホ 五・〇〇	
★正十八金側腕卷 (8型)	イ 八・六〇 ロ 一二・〇〇	
(8型)	イ 三八・〇〇 ロ 四〇・〇〇 ハ 四二・〇〇 ニ 四三・〇〇 ホ 四五・〇〇 ヘ 四八・五〇	

Ⓢ 東京市淀橋區上落合二丁目六一七 セイコーシャ地方時計部 振替東京八二四五四番

ヒゲ剃り後に!

レートフード

色白・色肌

할로-·靑春!

알지? レートフード의 嗜好는朝鮮紳士의 絕對資格이라나! 面刀를한後一滴은面刀자리를 完全히막어 살결을까근듯이收斂! 호르는 靑春의爽感을시언시리滿喫식혀준대더라

한병을집에서
아버지의面刀後에……
어머니의주름살에……
언니의出勤時에……
누나의沐浴갈때……
동생의通學整容에……

LAIT FOOD

レート化粧料本舖・東京・平尾贊平商店

責任敎授 就職絕對保證 新學則無料進呈(二錢切手封入請求歡迎) 自京城驛自動車案內
官認 東洋自動車講習所 學生募集
電本2五四一一 振替口座一〇六五九番 京城武橋町三二 (京城府廳裏)

M107

神經質 貧血 腹痛 蛔虫의장난

虫下에 マクニン(마구닌)

効力이잇고·먹기도조회

大阪市東區道修町

紳士는勿論 婦人들의愛用에도

純植物性、專賣特許 파-라-製보다優秀한丹頂직구

TANCHO 丹頂

¥ .50 .75 1.20 丹頂ヘヤートーリン發賣元 金鶴香水株式會社

團成社

十九日封切(五日間) 毎日十時半一時半六時半

◎와-너-1내슈낼超特作 하와-드혹스 監督 젤슨、캐그니 主演
無限の青空

◎二十世紀폭스超特作 유진포-드 監督 로시엘、하드슨、줄캐리- 名犬빡크 主演
언덕의저편쪽
카나다大雪嶽에展開되는壯烈그리고熱火와가튼大鬪爭映畫

◎新興키네마本年度超特作 山路ふみ子、植村謙二郎主演
開拓者

―(次週二大問題大作封切)― 永遠の戰場、新月抄

明治座

3月17日ヨリ 上映時間表

京日 朝日 世界發聲ニュース		3・02	9・12
下加茂トーキー 新婚お伊勢詣り		1・56	6・40
東和商事提供 女ひとり	11・00	3・15	7・45
大船トーキー 春の女性	12・25	4・40	9・25

桃花劇場 電(龍)一三三三番

◎大都映畫社特作品 現代劇 奧樣大福帳 全七卷 監督…吉村操氏 主演 片桐敏朗氏 宮崎久子孃

◎時代冒險大活劇 八州俠客陣 全八卷 監督…マキノ正博氏 主演 澤村國太郎氏 大內弘氏 原駒子孃

◎マキノ超特作オール・トーキ映畫!

◎콜롬비아社超特作全發聲大封切週間 西部大猛鬪活劇 活殺魔境 全八卷 監督…크리스데이·카-빙氏 主演 박크·존스氏 미리압·시카孃

新富座 京城新富町 電(本)五六七七番

◇三月十七日早터三日間每日晝夜二回 낫 一時、밤 七時始映 大衆料金 階上二十錢 階下十錢 均一 (三大特作品大封切週間)

◇大都映畫社超特作品 現代劇 水の王者 全八卷 監督…吉村操氏 主演…水島道太郎氏 琴糸路孃

◇大都映畫社超特作品 奇傑黑鷲 後篇全八卷 監督…下村健二氏 主演…關門光三郎氏 櫻井京子氏

◇申臨映畫社超特作活躍時代劇!! サウンド版!!

天空快速王 全十二卷後篇 監督…레이테이라氏 主演…진·코츠、크라-크·할이알氏

三月十七日早터三日間每日晝夜二回 낫 一時、밤 七時始映 大衆料金 階上二十錢 階下十錢 (超特選三大名畫大公開)!! 우나-버살社超特作全發聲連續活劇 空中冒險大大活劇

城川江河川敷地 今後冒耕을嚴禁?
在來의冒耕者는緣故者로도不認
千餘細農民이焦慮

【咸興】 성천강개수공사로 인하야 생긴 폐천부지(廢川敷地)약천정보는 개수가준공된이래 벌서 사오개년을두고 함남은물론 게이 조선각지에서 출흥해가면서 어들러고 앙아하고잇는중인대 도당국에서는 총독부의 하천주역(河川區域)인정(認定)을 기다려 도유재산(道有財産)으로 이관(移管)바더서 개수공사에 요한 도기채(起債)의 상환재원으로 각개인에게 처분할방침이다

이하천구역인정은 벌서 작년삼월에 신청한것이나 아직까지 지령이 나리지안어서 고대하고잇는중인데 이번 신년도초에는 어김업이 내릴것으로 추측하고잇스며 목하그처분방침에 대하야 신중히고려중에잇다

이폐천부지는 개수준공된뒤에 곳부근에잇는 경지가업는 세농(細農)들이 이삼년간 주력하야 배수(排水)개간(開墾)등을 하야 현재경작하고잇는것이 답만약이백여정보에 달하고잇스며 이것을 모경(冒耕)하여서만 생계를이여가는세농민도 근천여호의 다수에달한다고한다

도당국의 의향을드러보면 재모경자(冒耕者)는 절대로 연고(緣故)자라고 인정하지안흘터이라고하며 결국 이폐천부지의 처분방법은 일반에게 공개또는 개수공사때에 그용지로서 기부(寄附)혹은 매각(賣却)한사람들을 연고자로하야 대부하야주지안흘가한다 그리하야 춘경(春耕)을 압두고 근일중 모경(冒耕)상황을 세밀히조사하야 모경을 엄금할터이라고하는데 이것을유일한 농토로 바라고잇든모경자들의 초조우려는 극히심하다고한다

小作人台張을整備 爭議防止陣鞏固
全面的座談會를開催

【求禮】 소작관계의중대성에 감하야 농지령과 소작 조정령의 취지와 그운용에대한 당국의방침을 이지와철저히 선명하야 지주나소작인의의향은 물론 어느정도까지의 농조평화를위하야 무리한작권이동을 단금하고 일부악덕지주와 불량사음배의 탈선행동에 엄정단호한 처분을 하며 권리의식과 의무관념의량전을이식보급식히고 쟁의격화의 방비진에 만전을기도하는 계획의일단으로 구례군 소작위원회(求禮郡小作委員會)에서는 전군내백두락이상토지 소유자칠십사인에 관계면적은 삼천여정보요 관계소작인원이 일만팔천명에대한 작추현재의 소작인대장(小作人臺帳)을 정비하는일방 구례군청에서는 이와병행하야 소작쟁의조정문제에 련쇄관계가 잇는 농진정책(農振政策)의 선전강화를 위하야 전군 일반미농의 지도적립장에잇는 중견유지등속농촌생활자전반을 총망라하야 전군육사개소로무회하여 대규모의좌담회를 구례군수 리용수(李鏞洙)씨 사회통제하에 개최하고 소작문제를 필두로 좌기제의안의 토구와실천에 주력하고잇다는데 일반의심심한주의를 갓고잇다고한다

▲座談會議案

一、小作問題協調에關한件

(가) 小作契約更新의拒絶 又는小作條件의變更을 條件으로한通知에關한件

(나) 小作契約期間滿了에際하야 更新拒絶又는 條件의變更을하려는것은 違法이되는法規周知徹底에關한件

(다) 不當한 小作條件을 契約更新의 條件으로한者에 對한措置의件

(라) 小作期間中 地主의 任意로 小作條件을 變更키爲하야 契約證書의 書換及 其一方的偏頗意思로하는 契約限止에 關한事項

二、更生農家指導徹底의件

三、文盲退治促進에關한件

四、產業指導奬勵의 集約的制에關한件

五、農村指導機關組織普及에關한件

瑞山幼稚園學父兄 後援會를組織

【瑞山】 충남서산유치원(瑞山幼稚園)은 루년동두고당국의인가문제로여러이사가무한곤려하던남어지지난일월일일십여명의 원아를모집하야 개원한이래 성적이과연량호하여 지방에서도 중등문한리해를가지고잇스나 다만 유지경비가곤란되야 지난십칠일 오후칠시 동유치원보육실에서 학부형총개최하고 지방에 업지못할 유치원을 절대지지해야만 되는데잇서서는 후원회를 조직하야 재입선에서서 적극활동함이 절대필요하다고하야 사십여명학부형은 이구동성으로 찬성하는동시에 림시의장으로 전영석(田泳奭)씨를 세워회의를 진행케한바 규약을통과하고 임원을 선거하야임채를 임원게 일임키로하고 오후십시경 산회하얏다는대 선출된임원은 다음과갓다하며 서산유치원을위하야 매우기대된다고한다

會長田泳奭 副會長金鼎濟 幹事申恒均 李鍾七 田泳敦

江界商務會主催 經濟大講演會
▲演士 本社主筆 徐 椿氏
本社支局後援

【江界】 현하 조선경제는 복잡다단한 동향을 보이고잇스나 벼지 소상인은 이에 대한 인식이 서투를뿐만아니라 만포선(滿浦線)개통을목전에둔 강계상계는 미로에 방황하고잇다 이현상에 감하야 강계상무회(江界商務會)에서는 본보강계지국후원하에 일반이 앙모하는 본보주필 서춘(徐椿)선생을 초청하야 오는 이십팔、칠량일간(매일 오후칠시반부터) 강계상무회관에서 경제강현회를 개최키로되엿다는바 벌서부터 절대인끼가 집중되여 대성황을 예상하고잇다한다.

開幕되는府會 視線이總集中

【元山】 팔십일만원의 방대한예산을 도마우에올려노코 원산부회는 이십이일오후한시부터 부청회의실에서 개최하기로되엿다 이부회개최와함께 납부오만여조선인의시선은 이부회의장으로총집중되여간다 그리유는 다른것이안이라 수년을두고 부리사자와 싸와온 원산리의 하수도개수(下水道改修)문제가 어찌되는가하는데 일반의 관심이 기퍼지

面民自力으로 學級增設期成
甕東面民敎育熱

【新豐】 신학기를마지한이때학급증설운동이각지에맹렬하다함은 루보한바와갓거니와경북내옹동학교(甕東學校)는 사년제로교실이 이교실뿐인데 다가 한교실에다두학년식수용하야 교수케되므로 불편이심하얏든바 지난십삼일밤기인안국(安重國)김영규(金泳奎)、 정종기(鄭鍾驥)양등단(梁東錕)등제씨가 면민대회를 개최하고 확장기성회를 조직하고 학급봉가 급학년연장으로도 당국의 보조금이업스니우리면민에게 기부를 바다가지고 륙년제로 증설하자고 만장일치로결의하얏다한다

慶南道內初等校 擴充案正式決定
十二年度부터十個年計畫으로 收容力目標는五〇%

【釜山】 경상남도에서는 총독부당국의 제이차 초등교육보급확충계획에 준거하야 소화십이년도부터 이십일년도까지 십개년계속으로 제이차초등교 확충계획을 수립하야 도회에 부의하얏든바 지난십구일 정식으로통과결정되엿는데 현재도내에 륙년제보교 일백사십삼교 구백이십칠학급 사년제 일백오십학교 이백사십구학급 합계 이백오십칠교에 일천일백륙십구학급인것을십년후에는 일천일백륙학급을 증설하야 이천이백칠십오학급으로만드러서 추정학령아동수 삼십이만사천사십칠명중 십오만구천이백오십명을 수용하야서 현재취학률이십구퍼센트(二九%)를 오십퍼센트(五○%)에 달하게한다고한다

돈을옷속에감추고 虛僞强盜告發

【枇峴】 세사람동업사이에 공동한금전을 저혼자훔처먹으려고게획적으로 허위강도 고발을하다가 그만발각되여 경찰서신세를지게된 청년이잇스나 사건의주인공은 의주군비현면대마동(義州郡枇峴面大馬洞)에사는 박모(朴某)로서 가튼동리에잇는 김경식(金敬植)백준선(白俊善)량씨와 더부러 수년전부터정미업을(精米業)을경영하여오다가 지난십륙일 의주군고령삭면영산시(義州郡古寧朔面永山市)에 전기박모혼자쌀을팔러갓다가 쌀갑 일금이백십칠원을바더가지고 오는도중 래조동(來朝洞)이라는 외따른고개에서 흉기를가진 강도를맛나서 전기금전을 다빼앗겻노라고하며 칼에질리여 팔에소소한상처를내이고 의복도 찟겻노라하며 즉시소관경찰에 고발하엿든바 경찰은 그의행동이 이상함을보고 취조한결과 돈은지기옷사이에 감추고잇는것을 발견하지 사실이판로되여 거짓강도를 꾸며 쌀갑을 혼자먹어보려고 한것이 판명되엿스므로 방금신의주경찰서로 압송하야 게속취조중이라고한다

中等校合格者
▲平壤商校

金龍鶴 朴昌元 李寬鎬 張翰武
金永豪 金鶴珪 張世韻 宋漢麟
李周榮 黃長坤 金潤德 尹泳大
康泰鎬 金泰洙 金容興 金貴吉
洪富順 金在善 金東雄 成學範
李鍾仁 張承烈 李貞允 崔秉苑
康鼎奇 崔漢煥 吳炳學 崔議龍

小作人들에게 八千圓喜捨
沃溝島谷氏의再義擧

【群山】 기보=옥구군개정면발산리(沃溝郡開井面鉢山里) 도곡농장(島谷農場)주도곡(島谷)씨가재해민(災害民)을 위하야 현금삼천원을 동면에다 기부하얏다함은 기보한바어니와 동씨는 다시 물군대야면(大野面)에다도 가튼 의미로 현금이천원을 기부하는동시에 동농장소속 소작인에게는 약륙천원에 해당한벼(籾)를 무상으로 배누하얏다 일반면민과 밋소작인들은 씨에대한 칭송이 일롱더한다한다

待望의甲山農校
四月一日부터開校

【惠山鎭】 갑산농림학교설치문제에대하야 오래동안 상수 혜산간에 위치쟁탈문제로 분규를거듭하고잇든중 여러방면이사의알선으로 원만히문제가락착되여갑산으로 그위치를개정하고 사월일일부터 개교하기로 인가되여 이십일부터 입학시험을 치른다고한다

長篇小說 그의自叙傳 【89】
長白山人 作
熊 超 畵

북경(一)

우리는 천진서 주광스카야부인 일행과 작별하엿다. 작별할때에도 주광스카야부인은 마가렛과 엘렌을 껴안고 입을 맛호앗고 내가 R중위의 형제라하야 내께까지 입을 맛호고 그 두 딸들도 눈물을 흘리고 아별을 아껴주엇다. 그들은 조곰도 이민족에게 대한 차별을 보이지아니하고 진정한 동포애로 우리를 대하엿다. 나는 이때에 더욱 아라사민족의 관대한 국민성을 깨닷앗다.

우리는 가도가도 재빛 재빛 벌판과 재빛 갈은 촌락인데를 지나서 석양에 북경 정양문(正陽門)역에 다달앗다. 정양문은 남대문의 이름이다.

차에서 나린 나는 마차 하나를 잡아타고 예전에 그 이름을 들은 일이 잇는 그란도헬드페캥이라는 호텔로갓다 프란스말로 북경큰호텔이란뜻이다. 북경에처음 오는 나는 실상 어디로갈바를 몰랏고 마가렛이 비록북경서 생장햇스나 그도 어려서 일이라 무엇이무엇인지를 몰랏다. 만일 날이저물지 안햇더면 바로 아국공사관으로 갓을것이다.

우리는 마차와 인력거와 곰라가 만흔데 놀랏다. 옛날 우리 조상들이 그러케 사모하던 북경이다. 천자가 잇는데로 문화의 가장 놉흔 중심으로 한번 보기를 꿈꾸이 원하던 북경이다. 그러나 지금은 세계에 가장 천한 나라의 하나로 존야만의 대우를 받는 중국의 서울에 불과하는 북경이다.

중국을 조국으로 알던 우리 선인들이 언제나 원망스러운것은 말할것도 업거니와 이러케 더러운 나라、이러케 더럽고 못난 백성에게 소국인을 바치던 역사의 여러가지 기억이 머리속에 일어나서 심히 불쾌하엿다. 더구나 북경의 세력에 의뢰하야 제 나라 안에서 서로 다로던것이며、정철(鄭澈)、이항복(李恒福)같은 무리는 선조대왕더러 아주 나라를 명나라 황제에게 바치고 북경으로 가자는 이른바 내부론(內附論)을 주창한것이며 그러한 무리들이 송강(松江)선생이니 오성(鰲城)이니하야 후세에까지 존경을 밧을수잇는 내 조선이 미웟다. 성명까지도 지명까지도 다 한족식으로 고치고 한족의 조상인 요순우탕을 제 조상으로 놉이고 저를 소중화라고 자처하고 깃버하던내 조상들이 미웟다. 우리 정신 속에서 모든 우리것을 다 빼버리고 숙숙들이한족화하려하던 김부식(金富軾)정몽주(鄭夢周)최만리(崔萬里)송시렬(宋時烈)같은 무리가 이가갈리도록 미웟다. 치가 떨리도록 원망스러웟다.

나는 그 밧갓으로 북경이라든지 한족이라든지를 실컷 멸시하고 싶엇다. 북경의모든것에 침을 뱃고 길거리에 다니는모든 한족을 채쭉으로 따리고밥길로차고도싶엇다. 그러나 도르켜 생각하면 그것은 하나도북경이나 한족의 허물이아니오순전히 나 자신의 죄엿다. 이러케 생각할 때에 내 눈앞에는 『대명보국(大明輔國)숭록대부(崇祿大夫)』운운한 커다란 비를 세운 여러 조선 사람들의 무덤이 보엿다. 만일 그들의 백골이라도 제 죄를 깨닷는다 하면 반듯이 무덤이 갈리고 비가 부러저서 피와 땀을 뿜으리라고 생각하엿다. 만동묘(萬東廟)는 다 무엇이고 숭정기원후(崇禎紀元後)는 다 무어인가. ——나는 객실 창으로 황혼의 북경성중을 바라보면서 이러한 분개한 생각에 이를갈고잇엇다.

『오빠、또 무슨 생각을 하세요?』

나는 엘렌이 방에 들어오는줄도 몰랏다. 엘렌은 내 어깨에 손을 걸고 내 얼굴을 근심스러히 바라보앗다.

『응、조선 사람으로 태어난 부끄러움을 생각하고 잇다.』

엘렌은 고개를 숙이고 한숨을 쉬엇다. 그도 어디를 가나 어엿하게、대기지못하고 마치 무슨 죄나 지은 사람 같이、남의 눈을 꺼리는 우리 신세를 슬퍼할만한 철이 난것이엇다.

『저녁 잡수실 때가되엇는데』

『응 식당으로 가자』

나는 시계를 보면서 말하엿다.

『식당에 나려가도 괜찬아요?』

『그럼 괜찬치!』

나는 꺼릴것이 무엇이냐、하는 반항심을 느꼇다.

엘렌은 정말인가、하는드시 나를 힐끗보고 몬저 나가버렷다.

『마음놓고 식당에도 못 가는 신세』

이러케 나는 크게 한숨을지엇다. 그러나 어엿하게 식당으로 가리라고 결심하엿다.

新築記念

三好化粧品 愛用者 大優待

總當賞 三重景品附

三好クリーム
三好水白粉
三好刷白粉
三好香油
의 空函으로 福運이오는大懸賞!!

景品大懸賞

景品附特約店大募集

本社는 新築記念으로左記規定에依하야 景品付特約店을大募集하오니此好機를逸치마시고 多數應募하심을바라나이다

規定

一、景品總數 一萬口
一、景品總額 五萬圓
一、甲口는 五十圓注文이有할時에 本社特製水白粉五十錢分一打添呈
一、乙口는 三十圓注文이有할時에 本社特製コリア石鹼二十五錢分一打添呈
但百圓以上注文時는此比例에依하야景品添呈
一、期間自昭和十二年三月五日ー六月末日
一、景品 注文과同時에發送함

京城府慶雲町 三好化粧品株式會社 電光一七二七番 振替京城一五九五八番

百萬名優待·破天荒의大懸賞

懸賞課題

一、クリーム中第一조흔것이무슨クリーム ○○クリーム
一、三好クリーム는어데서맨듬니까 三好○○○○○○

應募規定

三好クリーム、三好水白粉、三好刷白粉、三好香油以上四種(어떤것이나一種이면)의外函裡面에左記와가티解答을記入하시오
但外函用紙는二十五錢이면 二枚 五十錢이면 一枚라야 愛用賞이며 當籤의資格이有함

1、課題○中에適合한文字를記入함
2、이廣告본新聞名
3、一、二、三等賞品中希望品名
4、住所氏名을明記하야封皮에 京城府慶雲町三好化粧品株式會社 新築記念懸賞係로보내시오、十五瓦(四匁)마다 三錢切手貼付하시오 郵稅不足時에는接受치아니함
5、一人이幾枚라도應募할수잇사오며 應募數가만을사록當選率이만合니다

◎注意事項◎ 答案用紙는右記三好クリーム、三好水白粉、三好香油、三好刷白粉空函(五十錢)이아니면絕對無效로함(葉書或은白紙에記入한것은無效)

●抽籤方法

締切後新聞記者立會下에 嚴正抽籤하야當籤된芳名을 新聞紙上에發表하고賞品을發送함

期日 自昭和十二年三月十五日 至 同七月三十日
●發表八月二十日頃●賞品發送=八月末日=

賞金總額十五萬圓

總當賞、(應募者全部) 脂取紙一卷式進呈

豪華大賞品

다시抽籤으로二重賞品進呈

一等 十人
高級手提蓄音器 一臺
同 ラヂオ 一臺
同 鏡臺 一臺
同 ミシン 一臺
同 眞珠入金指環 一個
同 毛布 一枚
右希望品中一點

二等 二十人
電氣時計 一個
手提金庫 一個
高級핸드빽 一個
右希望品中一點

三等 四十人
セーラー萬年筆 一個
三好化粧品箱詰合 一組
電氣アイロン 一個
右希望品中一點

四等 三百人 本社特製刷白粉五十錢一個

五等 七百人 本社特製刷白粉三十錢一個

愛用賞(應募者全部) 百萬人 本社特製脂取紙一券式(五十錢分以上時마다即席에서無代進呈함)

豪華大賞品의一部

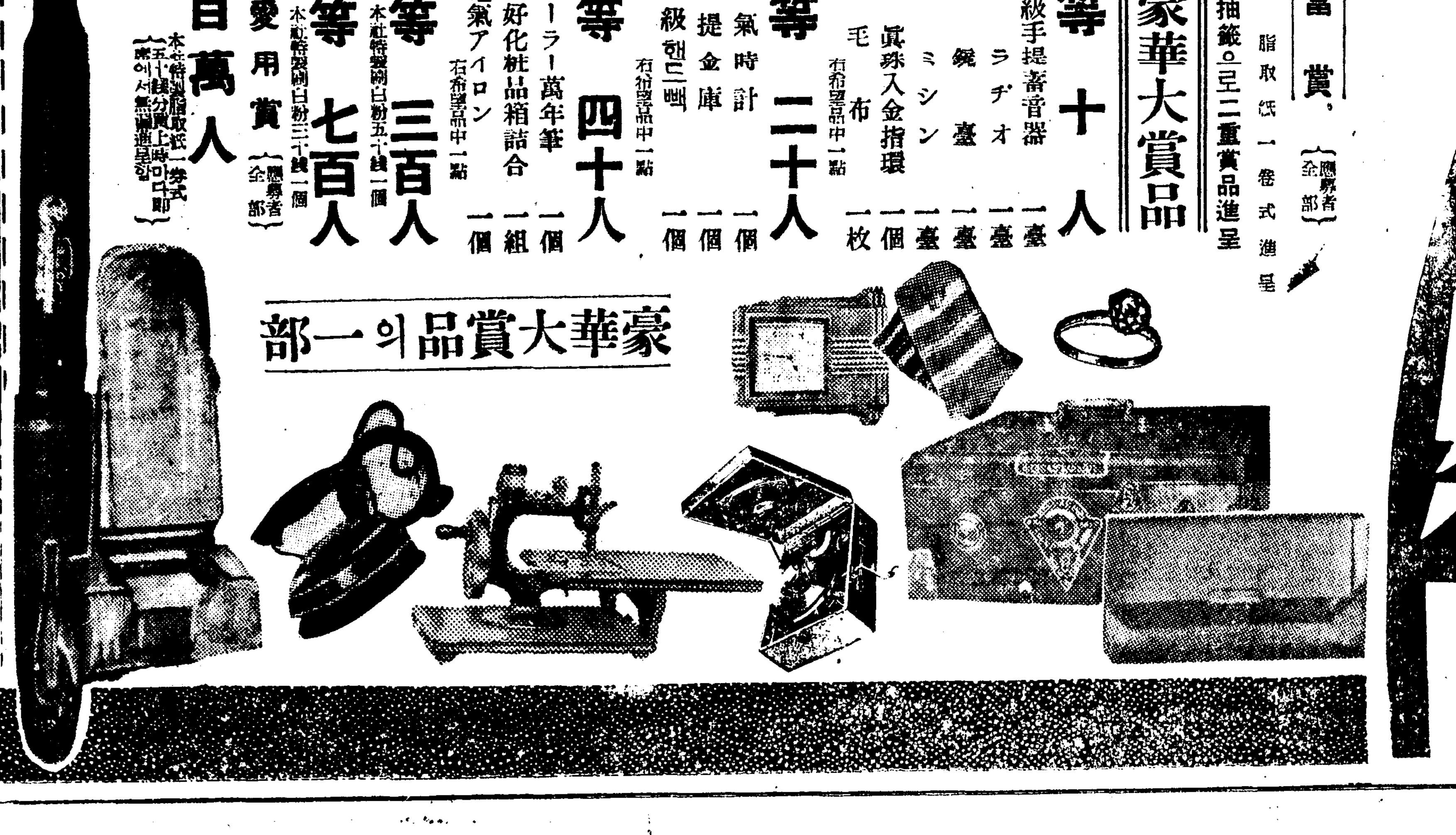

棉花消費新記錄
上半期世界綿業統計

萬國紡績聯合會는 一九三七年一月二十一日로써 끗마치는 一九三六―三七年度 上半期의 世界綿業統計를 發表하엿는데 綿棉花消費高는 顯著한 增加를 示하고 恐慌前의 最高水準을 突破하야 新記錄을 示하고 世界的紡績活況을 如實히 反映하엿다 그러고 紡績棉花所得高의 世界合計도 急激히 增加하야 大戰後 아직 보지못하든 多量을 示하얏는데 이는 米國의 米棉의 所持增大에 依하는것에 不過하다 또 各國의 操短率은 一般으로 減少되고잇다

◆紡績棉花消費高(單位千俵) 一九三六―三七年上半 一九三五―三六年下半 一九三五―三六年上半 — 米棉 印棉 埃及棉 其他 合計

◆國別消費高(單位千俵) — 英國 獨逸 佛國

◆紡績棉花手持高(單位千俵) 一九三六年一月末 一九三六年七月末 一九三七年一月末 — 米棉 印棉 埃及棉 其他 合計

◆國別棉花手持高(單位千俵) — 英國 獨逸

◆紡錘據付數(單位千錘) — 英國 獨逸 佛國 蘇聯 伊太利 제코 印度 日本 支那 米國

世界計 【註】×印은 報告가업기때문에 一九三四年七月末現在의數字를取한것 ◎印은 同樣으로 一九三五年七月現在의 數字를 取한것

◆各國操短率(單位%) 一九三六―三七年上半期 一九三五―三六年下半期 一九三五―三六年上半期 — 英國 獨逸 佛國 제코 白耳義 日本 中國

【備考】 ―印은報告업는것

米移出또減少
粟輸入도 작구減少!

三月上旬에조금늘엇던 米移出은 中旬에또減하얏스니 即中旬移出이二十一萬二千七百十五石으로서 比前年同期 四萬四千六十石減이오 昨年十一月以降累計米移出高는 三百七十一萬九千二百九十五石으로서 八十九萬四千二百九石의減少이엇다

一方米移入累計는 七萬九千四十四石으로 比前年同期四萬二千九百八十一石의 激增인것이注目되며 粟輸入은 中旬에二萬五千百十一石 累計三十萬八千三百二十四石으로서 比前年同期中旬은 二百三千百四十八石減 累計十六萬三千六百六十一石의減이엇다

米及粟輸移出入高

米移出高(玄米換算單位石) — 中旬 累計 (今年 前年)

米輸移入高(單位石) — 中旬 累計 (輸入 移入 合計)

粟輸移入高(單位石) — 中旬 累計 (輸入 移入 合計)

硬化油會社
出資法에異論

油肥聯의 硬化油製造에關한委員會는 二十二日도 府民館에서 開催하얏는바 右資金出資에 關하야 油肥聯內의 各製造業者一部에 相當한 異論이잇서 注目된다 新硬化油會社出資에 充키爲하야 各魚油生産業者는 本年度生産부터 纔當十錢식을 所屬組合에 積立하기로 決定하얏스나 이 積立은 組合用資로되어 製造會社에 拂出되고 組合員간의 參與權방계업게됨으로 一部에 異論이 생기고 就中株式組織에依한 生産者로는 經理上으로도 問題가잇는듯하다 그러나 大體新會社計畫은 二十二日의委員會와 二十三日總會에서正式決定되리라한다

阿吾地石炭液化
五月末부터操業
能力은年五萬噸

朝鮮石炭工業會社의 阿吾地石炭液化事業은 目下反應塔의 水壓試驗을 行하는中인데 一部는 二十日에 完了되어 第一次은 去月初 裝置하는대로 試運轉을開始케되엿스며 本格的操業은 五月上旬乃至五月下旬으로 되리라는바 同工場의 液化能力은 年五萬噸이라한다

軍部에서視察

海軍省에서는 이것을 重大視하고 十七日부터 德山燃料廠村少將一行이 視察하얏스며 本省軍需局長氏家長明 中將도 二十九日朝鮮에와서 同工場을 視察하게되엿고 省主腦部도 工場竣成後 視察하리라한다

長津江水電
第二回拂込徵收

長津江水電에서는 過般資本金二千萬圓을 七千萬圓으로 大增資하얏는데 第四發電所建設資金에 充當키爲하야 四月一日을期하야 第二回拂込一千二百五十萬圓을 徵收키로되엇다 이로써會社의 資本金은 七千萬圓共中拂込四千五百萬圓으로되엇다

共同作業場에 補助金交付
十五個所에二萬千圓

總督府殖産局에서는 農村工業의促進을圖키爲하야 共同作業場에補助金을交付코잇는데 昭和十一年度의 認可申請은 四十五個所에達하얏던바 左記十五個所에 二萬一千圓의 補助金을交付하야 正式으로認可하얏다 認可組合及補助額은如左하다(單位圓)

▲絹布共同作業場
俗離面(忠北報恩郡) 一、〇〇〇
鷄龍機業組合(忠南論山郡) 二、〇〇〇
市邊機業組合(黃海金川郡) 二、〇〇〇
博川機業組合(平北博川郡) 二、〇〇〇

▲陶器共同作業場
七寶山陶磁器組合(咸北明川郡) 五〇〇

▲木工共同作業場
京城家具共同組合(京城府) 五〇〇

▲莞草製品共同作業場
臨陂莞席組合(全北沃溝郡) 二、〇〇〇

▲薄荷共同作業組合(慶北盈德郡) 一、〇〇〇

本年度認可의分을合하야 全朝鮮共同作業場은 百六個所에達하얏다

▲麻布共同作業場
金浦織物組合(京畿金浦郡) 一、〇〇〇
青陽産業組合(忠南青陽郡) 二、〇〇〇

▲綿布共同作業場
務安農會(全南務安郡) 二、五〇〇

▲製紙共同作業場
寶蓋製紙組合(京畿安城郡)、
雲門面(慶北淸道郡) 一、〇〇〇
寧越製紙組合(江原寧越) 一、〇〇〇

國有財産法
四月一日實施

昨年公布된 朝鮮國有財産法은 四月一日부터 實施케되엇다 同法은 日本內地의 國有財産法을 特例를除하고 그대로勅令으로써 朝鮮에施行할것으로 日本內地의 國有財産法이規定한 大藏大臣所管을 朝鮮에서는 總督으로하고 이結果陸海軍文部各省等 各省이朝鮮에서所有한土地가 不用되면 그不用財産(雜種財産)을 總督의所管에移케함을 規定한것이라한다

鰮粕運賃
引上決定

北朝鮮、東海岸의 鰮粕運賃引上은 油肥聯에 對하야 朝鐵側으로부터 要求하야 廿日 協議會에 附議한結果 來四月一日부터 平均一割五分(一俵에十錢식)을 引上하야 實施키로 決定하얏다 魚油運賃은 硬化油會社側과 折衝中으로 同率의 引上이 잇스리라한다

木浦明礬石鑛
日本電工入手

日本電工의 朝鮮産原料에 依한 아루미製造는 一時悲觀說이 傳하얏스나 其後 市價昂騰으로 不安이 一掃되어 最近同社에서는 旣存의 聲山、曉山兩鑛區外에 全羅南道 木浦近郊에 有望한新明礬石鑛을 得하얏다 한다 新鑛區는 아루미含有四四%乃至五〇%에達하고 加里도六乃至七이라는 高鑛으로 埋藏量도 四千萬噸에 達하므로 會社는六月부터 새로採取키로되엇다

原油積取困難

國際的당크難의 波及으로 日本製油各社로하야금 一時原油輸入杜絕狀態에 陷케하얏는데 朝鮮石油에서도 本年에入한 以來約四船、四萬噸原油注文을하얏스나 당크가업서서 傍觀을 繼續하는狀況인바 朝石은 昨年末來相當한 大輸入을 行하얏슴으로 黯給에는不安이업다한다

專賣局事業計畫
廣範圍、多角的

棟居專賣局長은 專賣事業計畫에就하야 如左히말하얏다

計畫이다 從하야 將來仁川地方에는 一大規模工場이 實現할豫定이다

苦汁工業＝第一期計畫으로서 朱安과廣梁灣에 各三百石식 採取할터인데 第二期計畫으로는 五十萬石으로 擴張하야 山口縣宇部에固形苦汁으로서 輸送하고 同地에서 마구네슘을製造한다。 三期計畫으로 大擴張을하야 朝鮮에서 마구네슘을製造하게되엿는데 現在日本內地全部의 生産高는 約一千噸임으로 이것을朝鮮에서 生産케하야 供給을圖할

工業鹽＝京城에 藥城本部를 설置하고 來四月一日부터 着手할터인데 五個年計畫으로 完成케할豫定이나 實際는 三個年間으로完成케하야 昭和十五年부터工業鹽의 採收가 開始될것이다 그러나完成後 五個年을 經過하여야만 需給이되므로 昭和十九年부터供給케되겟는바 最初千二百町步로부터의 生産高는 約七萬噸이나 朝鮮의 現在需要高는 約十二萬噸으로 現下躍進途上에잇서 去益需要增加趨勢임으로 將來는 三千町步로 擴張하야 二十萬噸生産을 行하고 曹達工業과 一貫事業으로할 計畫이다

食料鹽＝廣用第二期計畫은 昭和十二年度로 完成되고 鹽田四千六百町步로되어 生産高約二億六千萬斤이되나 아직 約八千萬斤의不足을 告하므로 昭和十三、四年度부터 또增産計畫을 樹立할 豫定이다

葉煙草＝咸南北及平北의三道를除하고는 全朝鮮各道에 專賣事業이 普及되지안흔곳이 업스므로全朝鮮的으로 專賣事業을 普遍케할터로 今回咸南에 百町步와 平北碧潼과 泰川에도 葉煙草試作을 開始케되엇다 南朝鮮地方의 朝鮮在來種을 米國種으로變更하는中임으로 이것의補充으로서 北朝鮮地方에 耕作케할터이다 現在米國으로서 年額約四百萬圓 印度其他로서 百萬圓의葉煙草를 外國으로서 輸入하는中임으로 이것의 防遏을 圖하기爲한것이다 將來는 反對로 輸出을 圖하야 從來 外國에 送金하고잇는 金額은 朝鮮에 吸收하야 農村을 豐富케할 計畫으로서 이것이 實現하면 年額一千萬圓은 農村에 떠러질것이다 目下 歐洲와 上海、滿洲方面에 輸出하고저 計畫하고 交涉中이다

經濟界消息

○藥草會社創立進捗＝候爵李海昇氏를 創立委員長으로한 朝鮮藥草株式會社는 資本金二百萬圓으로 그동안株式의 申込이 거의完了되어 來四月中旬頃에는創立總會를 開催하리라고

○東滿産業開發社活動＝滿洲國間島省延吉街에잇는 東滿産業開發社는 年初創立되어 事業을進行中인데 土地開墾 鑛山發見 移住案內 投資案內 東滿紹介等이 事業科目이라하며 理事長은 兪龍穆氏라고

○專賣局新規採用試驗 專賣局에서는 新年度新規採用者 專門學校以上卒業者七十四名의受驗者에對하야 二十二 三日兩日에亘하야 午前九時부터 同局會議室에서 銓衡試驗을行하얏는데 採用人員은 二十四 五名豫定이라고

○鮮米會館今春起工＝懸案이던 鮮聯의 朝鮮米會館建設은 郭聯의 社團法人認可가 近間正式決定되므로 來四月七日에 理事會를開催 用地貸下의 最終折衝을行하고 着手키로되엇다 新會館은地下二階、地上五階로 工費는 豫算三十萬圓인데 若干不足할時는 適切한 捻出方法을講究할 豫定으로 今春着工하야明秋米穀大會까지에 完了할豫定이라고

寸鐵

【三月十八日】 京城府本町五丁目二一 京城네온商會 松本久次郞 (取引停止)

最近 株式市場의活躍 特히 鐘紡鐘新의 天井不知의 騰勢는 仕手戰이라지만 緊急的 무엇을 意味하는것인가 크게注目할일

○ 쌀은 依然移入이 減少되어간다 凶作때문인가? 高價期待의 賣惜때문인가? 이것도 非常치안흔일

○ 朝鮮信託補助金이 問題되는 모양 補助金업서도 해가겟다고 큰소리한다니 언간이더를 닥근모양

株式
激騰後에 狂瀾
今日의市勢 (廿二日)

前場鐘新飛躍 一休中의 氣配는 紡育株式의低迷와 米棉印棉等의不齊로 氣配는反히少弛이엇스나 今朝寄付는 依然頑强하엿는데 連騰連進하는 鐘紡鐘新의騰勢는 意氣衝天하야 防禦할힘이업는듯이 鐘紡은二百卄八圓臺를突破하고 鐘新또한二百十七圓臺를보며 市場人氣에는 갈사록鐘紡에만 集中沸騰하고잇는 것가닷다 이鐘紡新舊의活躍으로 因하야 諸株도一齊好勢이엇스나 東新、大新等은 아직 鈍重狀을 未免하엿다는것이 適評일것이다 其他日産新은 拂込決定으로 四十六圓丁에 飛躍하고 北低는四十七圓、朝石은 四十六圓七十錢의 高價를 보이는等 優良株의 買氣는 去益熾烈하엿스며 日鑛新百十一圓五十錢 綱會百二十八圓二十錢 拓新二十九圓六十錢等을보여 實買자못旺盛하엿다

後場激瀾 後場은 東新百七十三圓丁을보고 …하야 昭和人絹은 三圓餘騰하야 七十三圓丁을보고 東邦人造도四十錢高 東京人絹도 一圓高等으로 好勢인데 日石은 三圓餘騰하야 九十九圓丁을보고 日産도 一圓五十錢高이며 石川島造船은 二圓高로 百四圓丁 同新은 二圓五十錢高로 百二圓五十錢을 보엿다(一部入電)

實物前場取引

▲大同電力新 ▲帝國火藥 ▲鹽水港製糖新 ▲大島製鋼 ▲東洋모스新 ▲入山採炭 ▲第一데질 ▲에라파이新 ▲東滿팔푸 ▲大阪製鐵新 ▲入山採炭新

國債
人氣移行
反落

▲東京 株界의人氣가 益益明朗化하고잇스므로 公債로부터 株式投資에 人氣가移行하는모양이어서 內債는五錢乃至十錢低이며 佛貨債도 三、四十錢 低落하고 米貨債도 海外의不良을 傳하야 前低로象하야 買方의 處分이 만허 六分半 五分半共히 一圓五、六十錢低落을 告하엿다

▲甲五分利 一〇一、〇五 ▲四分利 一〇一、五〇 ▲二回四分利 一〇一、八五

期米
少戻裡에 採合

前場反强 一休今朝는 東京 二十二圓九十六錢인 十七丁低 阪地三十三圓六十錢인 三丁低를 報하고 當地는 當三十錢인 六丁低의 依然買拒로 先은 丸大店 買인 僅히 二丁低로 場를 始한 後阪地九節七十錢으로 反戻함을 따라 八節八十三錢으로 阪止六十九錢을보고 結局八十一錢 二本同價로 止場하다

後場採合 後場은 三十八圓十八錢인 七錢高로 給場한後二節八十九錢에 올랏스나 高價不

市場六感

株…市場規模의擴大로 代引의激增이나 取組의增大도問題되지안코 ◀鐘紡鐘新이 三百卅圓 三百卅圓을 各其突破하여도 오히려割低視하는 買氣이니 ◀時代의變遷도變遷이려니와 市場人氣와 財閥의〃腕力〃의힘도 可驚할일 ◀軍需株나 平和株를勿論하고 모다近年低價로부터 八、九割乃至十五、六割이昂騰 ◀이反動이 오는날에는 反動도當然可知…

米―挽近東阪其他各市場에서最高公定米價의 引上說이 濃厚 此가事實이라하면 米價의又復一高는 免치못할것은事實 ▲그러데第四次買上은未幾에實行? 中止? 一般은此에對하야公定米價를 改正하는同時에 買上도實施하기가 十常八九일듯하다고云云 ▲當地仕手關係를보면 東拿中心으로한五六萬石實物은 群衆의集團、丸大의買物은 自己의 所有、丸福의買物도 亦自己米、金太의買物은日本內地의某有力側의注文이라고何如間當地는지바가인?

價位론難買코
米事情은難賣

지난十九日 阪地는卅四圓十四錢의高價를 當地는卅二圓〇八錢의高價를 示하엿는데 此는 光石火와如한 形勢로 暴騰한市勢가 似而非的形勢로 低落의步調가 遲遲함을보면 又復高價를 남겨노흔것만은 事實일것갓다

後에는 熾烈하든騰勢가 一挫되어 阪地는五十餘丁 當地는卅餘丁의 反落을告하엿다 勿論春市勢의價位로보아서 買方으로도 賣方은唯一한貿易所로認하야 防戰하는 모양이나 그러나 쌀의實際事情으로보아서는 三月一日幾存米가 日本內地及朝鮮을不問하고 大激減을告한今日인만치 農家의態度가 又一層强硬하야 더욱賣惜하므로價位도의離買와쌀의情勢로의難賣인것을 말하지안흘수업다 그런데今後米價大勢에 一考할要할것은 最高公定米價에 接近하여가는 途中의市勢이므로 買固執하지못할것도 事實이나 그러나 第四次買上이 件한 自然의趨勢로 보지안흘수 업다고 또한主唱한다 그런데 存米로 본다 當지라도 日本內地及朝鮮을 不問하고 豫外의激減을 示하엿슬뿐아니라 此보나도「이흉작」景氣의 好感과 짤아서 諸物價의 昂騰을告한今日인만치 米價高도 또한經濟大勢에

每場十圓式
鐘新破竹之勢

鐘紡이 三百圓臺를 突破하고 鐘新마저 三百圓臺에 오르는것을 보고 株氣는 第一目標가왓다고 徐徐히〃熊本實〃에出動하려고한 때에 强氣側은 市勢는지금부터 라고 買態度를 一層强化賢進하야 賃場을치릴때마다 十圓式의 連騰을 繼續하고 今朝에도 又復十圓飛躍하야 鐘紡三百二十八圓 實、鐘新三百十七圓臺라는 엄청난市勢를 展開하게되엇는데 이러한步調로써 推測한다면 第二目標인三百五十圓示現은 目捷間이며또한 種目다운種目업시 連進할것은 明若觀火라 하겟는데 鐘紡이 過去數年間의 財界萎不況時代에 積極的多角經營에 進出하야 그동안 擴張한것만으로도 大略一億圓의 巨額에 達하고 이제그收穫時代에 들어갓스며 其會社의 業績이 非常히 良好한것을 綜合해생각하면 諸株가모다 八九割도부터 十七八割식 價格이昂騰한데比하야 鐘紡는 近年의低價二百〇二圓五十錢으로부터 約五割七分 昂騰한 三百二十八圓이니 이도 實로 割低視되므로買餘地는 아직 遼遼하다는것이探算側의 觀測이다。參考로 諸株의 昂騰幅을 보건대 日糖이六割九分 鹽水糖이 十九割四分、郵船이 九割五分 石川島가 十一割五分、國船渠가 十一割三分 浦賀가 九割六分 日立이 九割 七分 帝麻가 十割四分 라사工이 十割七分等이며 合同油脂는 火藥、乘合、白煉等이 모다 十割以上의 騰貴를보이고잇다

▲雜株買氣不衰

繊維株의買氣는 依然旺盛을極하야 昭和人絹은 三圓餘騰하야 七十三圓丁을보고 東邦人造도四十錢高 東京人絹도 一圓高等으로 好勢인데 日石은 三圓餘騰

今回昂騰原因
人爲?自然?

新甫五限이 發會한後부터因而昂騰途程에 올라二百二十餘丁의 騰貴를 示하엿슴은人爲의威力? 大勢의自然? 此에 對한兩派의主張에 依하면 軟派는日新春以來에 株式綿絲界에서 大金을獲得한 某某硬派의 腕力買進又는操縱의 突込買로 豫想外의 高價를 演出한것이오 決코正米의 實際事情을 根據로한 本格的高價를 演出한것으로는 볼수업스며 又는今回의 昂騰은淸算高에 止할뿐으로 實米는 比較的伸惱狀態를 呈한다고 主張하며 硬派는 此에 反하야 三月一日幾存米로 본다 할지라도 日本內地及朝鮮을 不問하고 豫外의激減을 示하엿슬뿐아니라 此보나도「이흉작」景氣의 好感과 짤아서 諸物價의 昂騰을告한今日인만치 米價高도 또한經濟大勢에 件한 自然의趨勢로 보지안흘수 업다고 또한主唱한다 그런데

今日財界 廿二日

◆米 仁川期米先限 大阪期米先限 三等玄米一石 京城一等白米百키로 正租(仁川)一等 一斤賣 三等 고무FAQ

◆株 朝新 東新 鐘新

◆商品 綿絲先限 棉花先限 人絹先限 砂糖先限

仁川在米增加

日現在仁川在庫米는 前週에比하야合格米는 六、一一六叺의 增加를示하엿는데 在庫品을 細別하면左記와如하다

▲玄米八五、三三〇叺 ▲白米四、五〇六叺 ▲六〇〇袋 ▲粃一、一八七叺 ▲大豆六一、一八二叺 ▲小豆六一、二〇七俵 ▲大麥白七叺 ▲一、〇七〇叺 ▲雜穀 四、二四一、二四叺 ▲小麥二四三叺 ▲精米一六三五八叺 ▲粟二九五六叺 ▲糯白米一、八二九叺 ▲(雜穀)一〇四〇叺 ▲黍三、六六〇袋 台玄七、九七 本內地米五〇〇袋 還羅碎七五三袋

朝取期米取組內容

◆買方 ◆賣方 當限 中限 先限

仁川不變

期米의 一高一低로 人氣沈迷에 終하야 日本內地實行不振으로 買氣가업서서 市況은 依然閑散裡에 保合이엇다

釜山軟調

市場實物은 三千五百叺이엇는데 産地에서도 賣物이 조금식나오며 買出方面에서는 市勢는 다시 十錢低下하엿다

大邱同調

定期商事으로人氣不振이나 實積態勢로 市況은 保合이엇다

群山少堅

産地의 小口賣物은 一巡한모양으로 正租의高値以上은 狀態이다 上等의實物은 期待할수업는 狀態이다

木浦軟化

天候快晴으로産地賣物이 相當히 實來되엇스나 實買는 不振으로 十錢軟化이엇다

正米
閑散裡에 保合

京城保合 春暖低昌하고

益 仁川 京城 金證券 益康

大 期米 仁川海岸町

玉 期米 株式 仁川 柳來恒取引店

東 期米 仁川海岸町三丁目 趙俊鎬取引店

金・銀 德 白金 高價買入 京城德力 代金引換販賣酬應 京城府明治町 電話本局3939 1572 振替京城234

海外經濟 二十日

銀行券 三日

◆朝鮮銀行券 ◆日本銀行券

手形交換・金利

◆京城手形交換高

對外爲替

東京金利 ◆大阪金利

鰯油粕・麥粉

◆阪神鰯粕 ◆阪神鰯油 ◆日本麥粉市勢

金銀價

◆金買入價 ◆東京金銀價 ◆京城市中金銀價

正米

◆京城正米 ◆仁川正米

正租

◆大阪正米標準價 ◆大阪市中在米高

雜穀

◆京城雜穀 ◆仁川雜穀

綿絲布

◆京城綿絲布市勢

本絹交織人絹

◆京城絹布

滿洲商況

◆大連特産市勢

期米

◆朝取期米 ◆大邱期米 ◆木浦期米 ◆群山期米 ◆釜山期米 ◆東京期米 ◆大阪期米 ◆日本各地期米

◆朝取期米賣買高 ◆朝取短期賣買高 ◆東京短期 ◆大阪短期 ◆大阪長期 ◆東京現株 ◆株式 ◆朝取短期

砂糖

◆大阪砂糖 ◆東京砂糖

生糸

◆橫濱生糸

人絹

◆各地人絹 ◆大阪人絹現物

棉花

◆大阪棉花

綿糸

◆大阪綿糸